BAHIA BLANCA: RAPTAN Y MATAN DE 8 TIROS A UN JOVEN

• Inform. Páginas 10-11

crónica
FIRME JUNTO AL PUEBLO
Año XII - Domingo 22 de Setiembre de 1974 - Nº 3.944 - m$n. 160

EXHORTACION A LA JUVENTUD ESTUDIANTIL

IVANISSEVICH: TRABAJAR EN PAZ Y CORREGIR LOS ERRORES DEL PASADO

• Información Página 20

PRIMAVERA CON PONCHO. Abrigos y bufandas fueron necesarios para recibir a la nueva estación. La temperatura invernal frustró los festejos del primer domingo de Primavera y canceló todos los paseos campestres tradicionales. (Inf. Páginas 10 y 11).

SEPULTAN EN OLIVOS RESTOS DE TROXLER

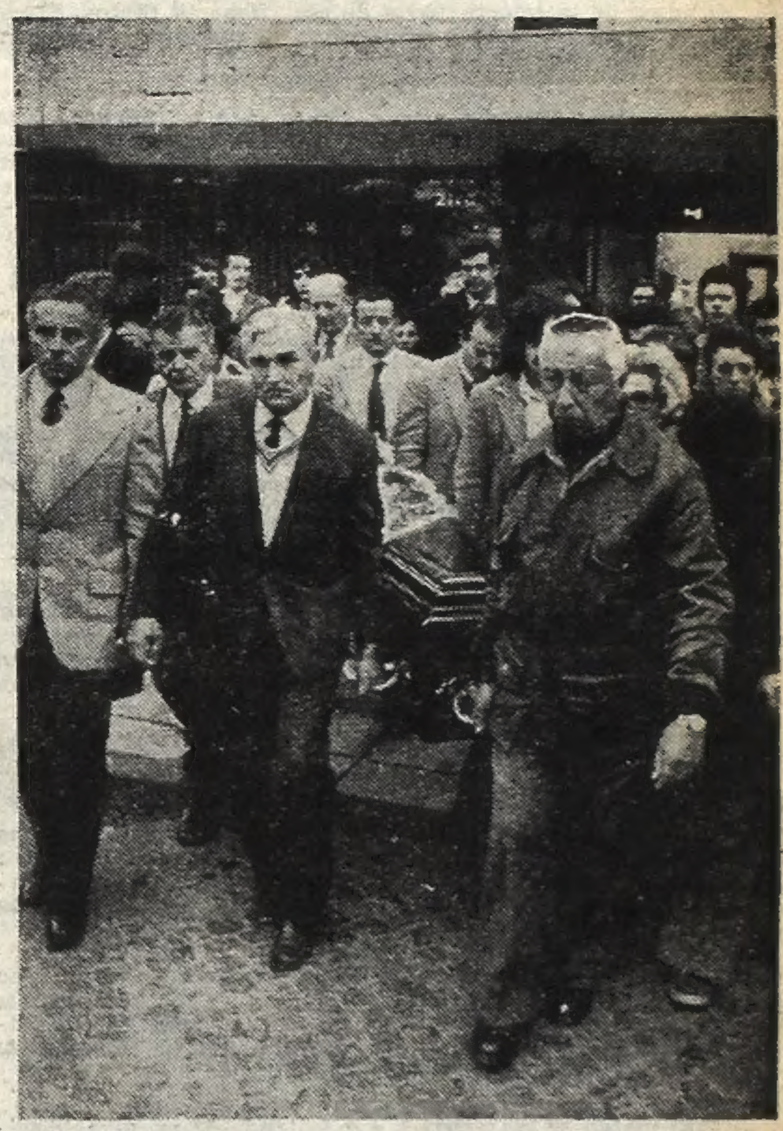

SEPELIO DE TROXLER. En el cementerio de Olivos se realizaron al mediodía las exequias del militante peronista. (Págs. 10-11).

Boero Ganó la Prueba de TC en 25 de Mayo

• Información Página 4

VIOLENTO CHOQUE EN MERLO: 3 MUERTOS Y 3 HERIDOS

• Información Página 14

HONDURAS: HAY MAS VICTIMAS

• Información Página 12

MORON JUEGA Y GANA

MEMORIA Y BALANCE

Ayer fue Primavera y lo fue para varios equipos que, con el cambio de estación, cambiaron de suerte. Y esos equipos son Los Andes, que ganó después de 6 fechas, Quilmes y San Telmo, que lo hicieron después de 5, y Los Andes que venció después de 4 jornadas.

* * *

Estudiantes reparte goles y gana. Los de Caseros, en reacción espectacular, están ahora terceros a solo un punto de Platense, al que van a pelearle la segunda colocación y con quien casualmente van a enfrentarse el próximo sábado a todo o nada. Estudiantes tiene en su poder el mejor ataque con 30 goles en 15 partidos a un promedio exacto de dos por partido. Díaz, la gran revelación estudiantil, es autor de la tercera parte de esa cifra: 10 tantos. Y hay más; en los últimos 5 encuentros, Estudiantes lleva conquistados 9 puntos sobre 10 posibles.

* * *

También Platense está a punto para el "choque". Con la de ayer son 11 las jornadas que no pierde y en las últimas 8 fechas solo tuvo 2 goles en contra, lo que le permite ser la defensa menos batida con solo 11 goles en contra a 0,73 por partido de promedio. No cabe duda de que será una lucha sensacional entre el mejor ataque y la mejor defensa del torneo, estadísticamente hablando.

* * *

Central Córdoba perdió ayer su invicto como visitante. De tal forma, el único que queda ahora en tal condición es Morón. Como locales, los únicos invictos son San Telmo y Unión.

* * *

Tigre sigue siendo el único que no ganó y con la de ayer completó ocho derrotas seguidas. Su último triunfo fue frente al hoy puntero Morón, tres fechas antes de que finalizara el torneo Preparación.

* * *

Hay tres equipos con serias aspiraciones que andan en buena racha. Y los tres pertenecen a la Zona Sur. Son ellos: Arsenal, Alte. Brown y Lanús. Los de Sarandí llevan ocho fechas sin caer batidos, mientras que los de Isidro Casanova llevan siete. Los granates, en cambio, llevan cinco, con el aliciente de que en esos cinco encuentros solamente les hicieron un gol.

VITAMINAS "C"

Cayó el último invicto. Los "tanos" resignaron dicha condición luego de mantenerla durante 27 fechas. El match se jugó en Estudiantes de Buenos Aires donde Sportivo Italiano lo hizo de local. Su vencedor fue el fuerte conjunto de Villa Dalmine.

* * *

Mucho público que alentó efusivamente tanto a uno como a otro equipo presenció dicho cotejo. La recaudación fue la mayor de la jornada con $ 807.400 m/n. En los primeros 15 minutos, los "tanos" jugaron a todo vapor, pero poco a poco se fueron desinflando...

* * *

El match se mantenía 0 a 0 faltando 13 m. para terminar. Lobos consiguió "aullando" el segundo gol de Dalmine que a la postre fue el de la victoria. Italiano finalizó con un hombre menos. Pollero fue expulsado por "protestón" faltando 5 minutos.

* * *

Excursionistas sigue paseando... Tres fechas consecutivas triunfando. Ahora está a tres puntos de Sportivo Italiano. En esta segunda rueda los del Bajo Belgrano llevan 7 victorias, 1 empate y una derrota frente a Armenio.

* * *

Argentino de Rosario es el único conjunto que se mantiene invicto como local. Ayer venció con lo justo a Deportivo Armenio. Los "armenios" están ahora terceros juntamente con Sarmiento y Villa Dalmine.

* * *

Por fin Colegiales festejó su día... En partido muy disputado logró quebrar su mala racha. "Cole" ganó después de 13 fechas sin lograrlo. Su vencido fue el "colista" J. J. Urquiza.

* * *

Se dieron con todo... Brown de Adrogué y Argentino de Quilmes. El cotejo fue de una vehemencia pocas veces vista. Tarjetas amarillas a montones... Cinco expulsados: Zelayeta y Martínez, de Brown, y Maldonado, Sandoval y Barriga, de Argentino de Quilmes. Ganó Brown 3 a 2 sobre la hora.

* * *

Los "gallegos" andan a los tumbos... Cayeron estrepitosamente frente al irregular Villa San Carlos, que los derrotó por 3 a 0. En el ganador brilló Protzukov, en tanto que en el Deportivo Español, Solahegui se pasó de revoluciones...

Ayer, Cayó Almagro; en la Sur, Brown Lidera

Morón, líder indiscutido en la Zona Norte, dio cuenta de Almagro por 2 a 1 y ahora sacó dos puntos de ventaja a Platense, que empató en pésimo partido en 0 con Comunicaciones. Por la Zona Sur de esta Copa Campeonato, Almirante Brown de San Justo sigue firme en la punta aún empatando con Arsenal 1 a 1; es que Lanús volvió a igualar (0 a 0) ahora con Unión de Santa Fe. Faltan 3 fechas y todavía no hay "luz".

En José Ingenieros, otra versión del Morón ganador se vio ayer, que en gran demostración venció a Almagro por 2 a 1, tras salir prácticamente perdiendo a jugar (al minuto, Sánchez de Almagro había marcado el único gol de su equipo). Luego, la recuperación que empezó con Flores y su manejo de pelota y de la media distancia para poner pases de 30 o 40 metros como con la mano. Después, el simplismo de Motta que juega como los centre-halfs de antes. Se para en la mitad y con sus largos "tentáculos" las agarra todas; adelante, Figueredo y González dos rápidos punteros que no desperdiciaron jugada alguna, comenzaron a inclinar la balanza para Morón.

El empate vino cuando González tomó un tiro libre que tras rebotar en la barrera descolocó a S. Rodríguez, entrando cerca del palo derecho... Almagro antepuso garra, tenacidad y muchas ganas para equilibrar lo que en técnica y táctica se le iba de largo. Y así, por momentos, desconcertó a Morón. De todas maneras, el partido muy disputado con alternativas cambiantes mostraba cuál era la diferencia: un equipo con "cerebro"; otro con instinto, con fuerza pero de escaso fútbol. Sobre los 26 del segundo tiempo, Motta se fue como la "Bruja" Verón de Estudiantes: tomó una pelota sobre la izquierda, dejó en el camino a Fuentes, luego a Juárez, se acercó a la raya, se paró, lo vio llegar a Flores y se la sirvió; la carrera de éste era muy descontrolada y se la perdió, pero por la derecha venía con la frente alta y bien pisado Carrasco, que la "sopló": golazo por la maniobra previa y un festejo impresionante de la "seguidora" del puntero que llenó el estadio de Ingenieros. Morón sigue y ¿quién le pone el casabel?

En la otra zona, Almirante Brown no le sacó ventaja a Lanús: empató como local y se perdió la gran posibilidad de una mayor diferencia. Brown dominó el partido, pero le faltó resolución final, en tanto Arsenal cuidándose, tratando de no desperdiciar la pelota, contragolpeaba con peligro. Todo ello debido a que a los 6 minutos del inicio ganaba por 1 a 0, con gol tempranero de Del Río. Brown entró en la desesperación y tampoco se calmó cuando en la segunda parte, a los 32 minutos. Escalada, de penal, puso el empate. Todo quedó ahí...

• POR LAS DOS ZONAS

Ya hablamos de los dos punteros, que sin muchos tropiezos intentan llegar a la ansiada clasificación para disputar la final de este torneo y poder, de ganarlo, jugar frente los dos finalistas del Preparación. Ahora lo que pasa con los que siguen en la vía de la clasificación: Platense jugó de local contra Comunicaciones, toda una oportunidad para ganar y permitirse el estar más cerca de Morón (le lleva dos puntos, tiene 21). Sin embargo, donde mueren las palabras, se vio lo peor: entre lo malo que está el campo de juego y lo peor que jugaron, un 0 a 0 calificatorio para los dos.

No se vio una sola jugada digna de destacar y los silbidos sobre el final "premiaron" la actuación de los dos equipos. Morón puede descansar tranquilo: los de atrás, apenas inquietan... Por la Sur, el escolata de Brown (hasta hace poco puntero en la zona) empató en Santa Fe frente al local, Unión. Como resultado, bueno; es difícil para cualquier equipo sacar un punto de la cancha de Unión. Ahora, nuestro corresponsal nos informa que Lanús usó de la defensa (y abusó) para salir con la suya. Claro, Unión no anda bien y demasiado no debe haber forzado la cosa... En fin, un 0 a 0 que no agrega nada nuevo en el horizonte futbolístico de ambos.

Estudiantes de Buenos Aires está dando la nota en el torneo: tiene la delantera más goleadora del campeonato (30) y está a 3 puntos del puntero. Para demostrar lo de sus goles, ayer le ganó en Mataderos a Nueva Chicago por 4 a 3, tras darle un soberano baile (llegó a estar 3 a 0) y quedarse después. Algunos pibes de Estudiantes la rompen con ganas y como Chicago debe estar pensando en otra cosa, la cuestión es que hubo un solo equipo en la cancha y ese fue Estudiantes. El 4 a 3 es un acidente, como todo resultado: lo visto en la cancha es lo que vale y Estudiantes mostró mucho. San Telmo hizo leña del árbol caído; le ganó al perdidoso Talleres por 1 a 0 en Remedios de Escalada y todavía aspira a un puestito en la clasificación para las finales. Si pensamos que todavía faltan 3 fechas y que Brown le lleva 3 puntos todo puede ser. Un detalle para tener en cuenta: el sábado juegan San Telmo-Almirante Brown (alquilamos balcones desde ahora?).

Central Córdoba está muy lejos de ser el que era y ayer en cancha de Defensores de Belgrano lo demostró: cayó ante el local por 2 a 1 y su chance prácticamente ya es mínima para obtener una clasificación que hasta hace poco no parecía perdida. También debe Defensores extremar recursos para salirse con la obtención de un lugar. Ahora con 16 puntos empató a Central Córdoba.

Y Los Andes le ganó a Temperley; 3 a 2 fue el resultado de un partido que fue duro, como todos los que juegan ambos rivales de zona. En la primera rueda ganó el "celeste", ahora hubo paridad, porque le tocó al de Lomas. Por supuesto que ya están fuera de carrera los dos, así que solo Temperley debe preocuparse porque ha caído mucho y debe jugar la final del Preparación para el cual sí se clasificó.

En Jauregui, gran partido: Flandria 4, Tigre 3, y muchos goles, fútbol y ritmo: gol va, gol viene los "muchachos" se entretuvieron en un partido que jugaron 2 que nada tienen que hacer. Quizás la poca importancia del partido lo hizo bueno.

Y en el Doque, Quilmes hizo su día; le ganó a Dock Sur por 1 a 0 con mucho trabajo, pero no aporta nada este triunfo al "cervecero"... Hace rato que perdió la chance.

COTEJO REÑIDO. Mucha "pierna" en el partido de Almirante Brown y Arsenal de Sarandí. Esta escena, en que defensores y delanteros de ambos bandos aparecen luchando por el balón, da idea de lo duro del juego.

SACO VENTAJA LA MITAD DE LOS FINALISTAS EN LA "D"

En la largada de la rueda final de la primera D, sacaron ventaja la mitad de los diez competidores, pues no hubo empates. Barracas Central, visitante, se impuso por 2 a 1 a Centro Español, jugaron en Ituzaingó; Merlo, también visitante, le ganó por 3 a 1, a Sportivo Barracas, jugaron en San Telmo; Ferrocarril Urquiza se impuso a Alem, por 2 a 1; Juventud Unida derrotó ajustadamente por 3 a 2 a Ituzaingó; y un resultado inesperado fue la victoria de Victoriano Arenas en Berisso sobre Cambaceres, por 1 a 0.

Las perspectivas en este torneo en que dos aspirantes llegarán a lograr el ascenso a primera C, son así interesantes, pues sería en verdad prematuro creer que ya estos resultados establecen una medida más o menos exacta del poder de los competidores.

En la próxima jornada, Sportivo Barracas recibirá a Juventud Unida; Deportivo Merlo a Ferrocarril Urquiza; Alem a Cambaceres, en General Rodríguez; Victoriano Arenas a Centro Español y Barracas Central a Ituzaingó.

Indudablemente interesa la confrontación de los ganadores, como en el caso de Merlo con Urquiza.

Un motivo de preocupación es sin duda la vigilancia en los campos de juego para asegurar no solo la normalidad de los partidos sino también garantizar la actuación regular de los árbitros en cada caso. Esto debe ser más cuidado en los partidos futuros, pues a medida que avance el torneo final y los resultados sean más importantes seguramente será más fuerte la presión del público y los fanáticos de cada divisa, que los hay aún en éstas, tan modestas, seguramente que intentarán entrar en acción.

NUEVAS FUNCIONES TENDRA RUBEN BRAVO EN EL MONACO

MONACO, 22 (France Presse). — El argentino Rubén Bravo fue nombrado director deportivo del Mónaco, equipo que juega en la primera división del Campeonato de Fútbol de Francia, anunció hoy Henry Crovetto, presidente de la directiva.

Rubén Bravo tendrá por misión dar el visto bueno a los entrenamientos, dar instrucciones deportivas y técnicas a los entrenadores Albert Muro y Armand Forcherio y participar en la composición de la alineación.

Además, el director deportivo estará encargado de la búsqueda y contratación de nuevos elementos. Rubén Bravo también servirá de intermediario entre los futbolistas profesionales del Mónaco y la prensa.

• IGUALO NACIONAL

MONTEVIDEO 22. (ANSA). — Nacional y Danubio empataron en dos tantos por bando al inaugurar la cuarta fecha del campeonato uruguayo. Castillo de tiro penal a los 30 minutos y Comensana a los 55 lograron anotar para el conjunto de Danubio, mientras que Caillava a los 63 minutos y Mantegazza a los 66 minutos fueron los autores de los goles del equipo de Nacional. En ambos conjuntos se registró un cambio, en Nacional, Caillava suplantó a Techera al comenzar la segunda etapa mientras que Figueiro entró por Silva en Danubio.

Cuando solo faltaban cuatro minutos para finalizar el encuentro el árbitro expulsó a Moller de Nacional por juego brusco.

NACIONAL: Bertinat; Gerolani y Vallarino, Arispe, Mantegazza y Moller, Rodríguez, Techera, Revetria, Rivero y Silvera.

DANUBIO: Carrabs, Cabrera y Chagas, Roux, Keosseian y Vecino, Silveira, Castillo, Silva, Comesana y Ocampo.

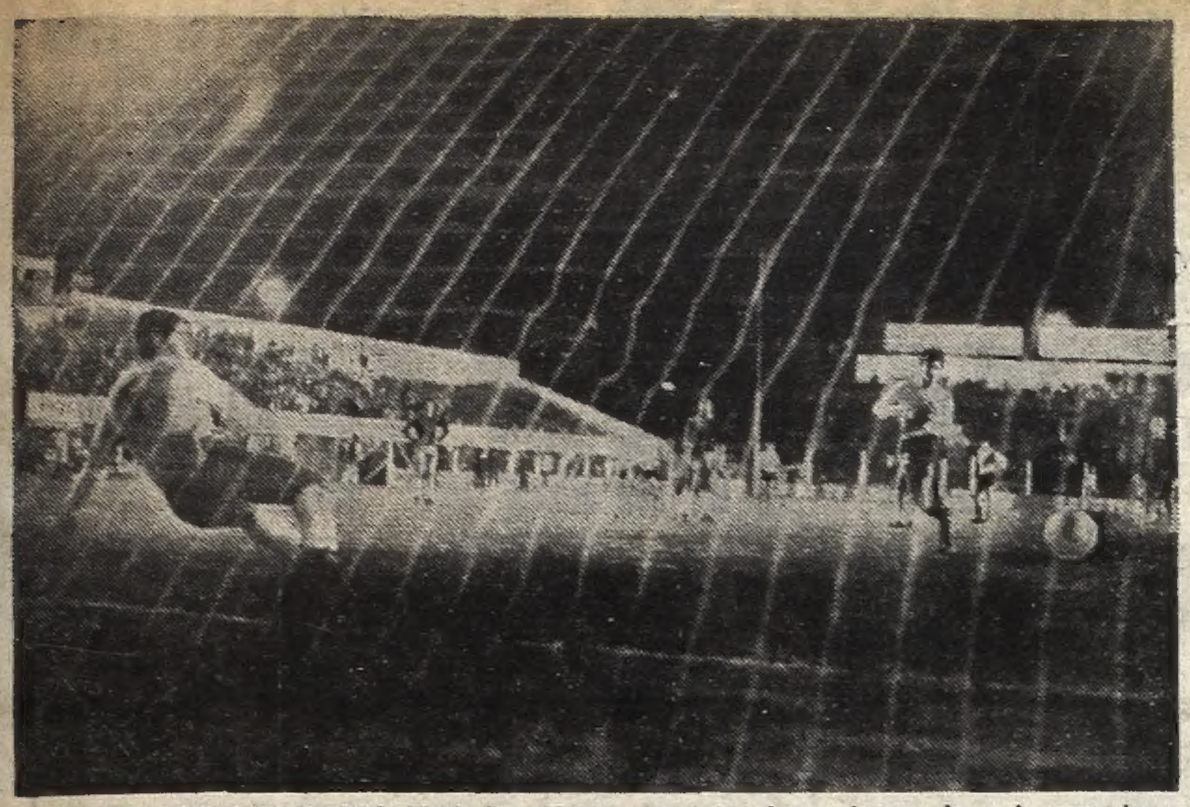

UN ENGAÑO A 12 PASOS. Norberto Alonso concreta el penal que abre el marcador en Villa Crespo. El zurdazo bajo y esquinado supera al "engañado" Nº 1 Baley.

"SERE TRONCO, PERO NO COBARDE", DIJO MORETE

El vestuario de River, anoche no estaba **para bollos.** Se había ganado, pero un compañero del equipo fue blanco durante todo el partido de los insultos que le dirigió un sector de la hinchada "millonaria". Carlos Morete fue la víctima de tanta injusticia.

No somos afectos a la sensiblería. Más de una vez hemos señalado los errores de un jugador, fustigamos las actitudes fuera de lugar, los desplantes improcedentes. Nuestro trabajo nos obliga a llevar al lector lo que lealmente opinamos, sobre los atributos técnicos de los actores de un espectáculo deportivo. Virtudes y defectos son analizados objetivamente, aún a riesgo de equivocarnos.

Morete no es un exquisito del fútbol. Tiene problemas de manejo, le resulta difícil zafar a las marcas apretadas, yerra goles... Pero el delantero que yerra goles, es porque está siempre cerca del arco contrario. Sin hacerle asco a la pierna fuerte de las defensas rivales. Ganando o perdiendo en la zona de definición, pero buscando con obstinación el arco.

El número 9 de River se ha cansado de hacer goles. Ha sido protagonista principal en triunfos "millonarios" con sabor a gloria. El destino, lo ubicó en una de las más difíciles etapas riverplatenses. Discusiones, problemas, rozamientos, parecen signar la marcha de un equipo que ayudó a forjar la grandeza del fútbol argentino. Morete sin embargo, sigue con fe buscando goles.

Anoche frente a Colón, un sector lo trató de **cobarde.** En los vestuarios quisimos hablarle. Nos pidió disculpas y postergó la entrevista para mejor oportunidad. Compañeros y directivos lo rodeaban tratando de alentarlo. El jugador repetía: **me podrán grita "burro", "patadura", lo que quieran, pero nadie puede acusarme de cobardía.**

Seguramente los que anoche lo insultaron, son los mismos que más de una vez enronquecieron gritando sus goles. Los mismos que en el futuro, cuando Morete siga rubricando los triunfos del equipo, señalarán virtudes inexistentes. Pero el daño ya está hecho. No se borrará fácilmente. No importa, "Puma". **Que no ofende quien quiere, sino quien puede.**

LEVE MEJORIA DE RIVER, ANTE UN COLON "GRAVE"

DOS GOLES Y A COBRAR

Sin sobrarle nada, River venció anoche a un balbuceante Colón de Santa Fe, que a pesar de señalar notorias carencias, fundamentalmente en la zona de definición, hizo lo suficiente como para complicarle el partido a los "millonarios".

La reaparición de Merlo pareció darle al medio campo riverplatense, la cuota de dinamismo y fogosidad de la que hasta el momento carecía. Alonso procuró conectarse asiduamente con el rubio volante, mientras Marchetti buscaba empujar a los delanteros contra el área rival. Sin embargo, la primera chance de gol estuvo a cargo de los santafesinos cuando un pelotazo de Olivares, se estrelló de lleno en uno de los palos del arco defendido por "Perico" Pérez.

En la réplica Morete erró un gol imposible cuando Baley nada tenía que hacer. Lentamente Colón entró a tomarle la mano al partido. Tratando de apretar la pelota contra el piso buscando la zurda de Carlos López para salir jugando y procurando los desbordes de Lamberti y Britez por sus respectivos laterales. River comenzó a dar nuevas muestras de los problemas conocidos. Dificultades para zafar de las marcas. Mastrángelo ganando y perdiendo con Fernández, Morete picando a todas, pero sin encontrar las devoluciones adecuadas para sus entradas, mientras que Sabella, un puntero de innegables condiciones, se empecinó durante largos pasajes del encuentro en solucionar todo individualmente.

Quedó solamente entonces el trajinar incansable de Merlo y alguna fugaz aparición de Alonso. Muy poco para pretender ganar un partido. Sobre los 37 minutos, el árbitro no sancionó un claro penal en perjuicio del propio Alonso. Poco más tarde, nuevo penal, esta vez contra Morete que Nitti marcó. Tiró Alonso y River 1 a 0.

En el complemento, los "millonarios" se desdibujaron. Colón estableció formal lucha en el medio campo. Merlo se refugió entre sus zagueros, Alonso se borró del partido, quedando todo librado a lo que pudiera hacer Marchetti. Pero los santafesinos tienen graves dificultades para llegar al gol. No alcanza con tratar bien a la pelota si ofensivamente el equipo no puede resolver las situaciones favorables que fabrica.

De allí entonces que Colón no pudiera marcar. A los 30 minutos Morete culminó exitosamente un corner servido por Sabella y puso cifras definitivas en el marcador. Fue un gol salpicado por una buena cuota de suerte, por cuanto una sucesión de rebotes, dejaron de pronto al "Puma" solo frente al arco. Allí, prácticamente quedó terminado el partido.

River ganó, pero su producción estuvo muy lejos de conformar. Los problemas siguen estando a la orden del día. Colón, mientras no resuelva sus falencias ofensivas, puede perder cualquier encuentro.

River 2 — Colón 0

RIVER PLATE: Pérez; Pena, Botaniz, Pintos, Merlo, Passarella, Mastrángelo, Marchetti, Morete, Alonso y Sabella. **A.S.:** Barisio. **D.T.:** Sívori.
COLON: Baley; Fertonani, Mariano, Trossero, Fernández, Borgna, Vázquez, Lamberti, Olivares, López y Britez. **A.S.:** Constantino. **D.T.:** Chevez.
Gol en el primer tiempo: 44m. Alonso (RP), de penal.
Gol en el segundo tiempo: 30m. Morete (RP).
Cambios: Olmos por Borgna e Imán por Lamberti (C).
Arbitro: Teodoro Nitti. **Cancha:** Atlanta.
Recaudación: m$n. 2.817.600.

"MORETON". Entrada del "Puma" Morete y enganche de Fertonani. Penal del debutante; y River se pone 1 a 0.

VOLVER A NACER. Sportivo Barracas nació hace mucho y es historia rica de nuestro fútbol. Hoy, los actuales dirigentes sueñan con nuevas y grandes realizaciones.

Ayer, Gloria, Hoy, Fe, en Sportivo Barracas

Su sola mención es una aureola de lirismo. Su nombre está ligado a la etapa más pura que vivió el deporte nacional. Sportivo Barracas es eso y mucho más. Su cancha fue escenario obligado de aquellos partidos internacionales que empezaron a mostrar al mundo la calidad del fútbol argentino. Atletas de la envergadura de Juan Carlos Zabala, ganador de la maratón en los Juegos Olímpicos de 1932, vistieron sus colores. Bajo el amparo de su techo cinco federaciones (entre ellas la de básquetbol) nacieron para hacer deporte. Fue suyo también el primer campeonato argentino de pelota a paleta que se organizó en el país. La pareja la componían Núñez y Mariani.

Toda esa hermosa historia es patrimonio de un club, de un barrio. Y es, además, impulso esencial para esta etapa renovadora. Su equipo de fútbol acaba de ganar el derecho a disputar la rueda final del torneo de aficionados. En las páginas deportivas Sportivo Barracas ha vuelto a ser título. En Iriarte y Luna hay un predio que sueña con transformarse en estadio. Está el alambrado, la casilla. Hay juegos para chicos. Sportivo Barracas revive allí y prolonga las actividades que hasta hoy solo tuvieron cabida en su sede social, en ese gimnasio que sirve, además, para que los pibes de las escuelas de la zona, del colegio industrial que está al lado lo utilicen como propio en una correcta interpretación de lo que debe ser un club abierto a la comunidad.

Sportivo Barracas tiene un gimnasio que es su orgullo. Seiscientos metros cuadrados, sin pérdida de un centímetro, para hacer deporte. Además una cancha de pelota cerrada, como corresponde a la institución que fue pionera en esa actividad. Y una pileta de natación que es el espejo de agua del barrio. Sportivo Barracas es eso y va en busca de mucho más. Hay subsidios en trámite que pueden ayudar a que en Iriarte y Luna se complete el complejo deportivo. Hay una nueva comisión directiva dispuesta a trabajar para reverdecer laureles. La preside don Manuel Freire. Ya se obtuvo la reafiliación en el básquetbol.

Freire, acompañado del prosecretario Victorio Sambiasse visitó CRONICA. Aquí, hablaron de los propósitos que los anima. Del deseo de reencontrarse con todos aquellos que alguna vez se alejaron de la institución pero que no por ella dejaron de pertenecer. Para ellos y para todos aquellos que se quieran sumar han iniciado una campaña promocional. Hasta el 20 de noviembre se ha abierto la conscripción de socios sin pago de cuota de ingreso. Sportivo Barracas puede y quiere reubicarse en el plano de privilegio que tuvo hasta que el profesionalismo ahogó su gloria en los comienzos de la década del treinta. Es presente, tiene un pasado hermoso y un futuro promisorio. Sus colores han vuelto a las canchas de fútbol. Sus puertas están abiertas para todos.

SIN LIOS EN INGLATERRA

LONDRES, 22 (EFE). — Por primera vez desde que comenzaron los torneos de fútbol locales, los aficionados ingleses no protagonizaron incidentes en las canchas.

Las jornadas anteriores se habían caracterizado por los desórdenes registrados por los fanáticos (sobre todo del Manchester United), que obligaron a la policía a proceder enérgicamente y dejaron como saldo cientos de detenidos y muchos lesionados.

La jornada de ayer, en cambio, transcurrió en forma apacible. El equipo de Ipswich sigue encabezando la tabla de posiciones en primera división con 14 puntos, mientras que se registra un ligero repunte del Leeds, campeón de la temporada anterior que ganó su segundo partido.

MOTOCICLISMO: UN CORREDOR ATROPELLO Y MATO A UN BOMBERO

BARCELONA, España, 22 (EFE). — Tres pilotos y un bombero resultaron heridos esta mañana durante la realización de la prueba internacional de 250 cc del Gran Premio de España, puntable para el Campeonato Mundial de Motociclismo, que se corría en el circuito de Montjuich (Barcelona).

La prueba tuvo que ser suspendida, cuando faltaban seis vueltas al circuito, debido a que la pista se vio inundada de trozos de máquinas y aceite que dificultaban el normal desarrollo de la carrera.

El accidente se inició tras una espectacular caída del corredor francés Bernard Fau. Dos vueltas después, el japonés Katazumi Katayama arrolló, en el mismo lugar del accidente, a su compañero galo y a un bombero que se disponía a prestar ayuda a Fau. El bombero sufrió la amputación de una pierna, mientras que el piloto nipón ha sido atendido de fractura del brazo derecho.

También otro piloto francés, Patrick Pons, fue atendido por los facultativos de una herida en un pie, que debió ser sometida a intervención quirúrgica.

El último parte médico facilitado este mediodía da cuenta de que el estado de salud de los tres pilotos es considerado como satisfactorio, mientras que el bombero, identificado como Salvador Font Jaen, está siendo sometido a una intervención quirúrgica de urgencia y su estado ha sido calificado de "gravísimo".

• MUERE EL BOMBERO

Falleció en el centro quirúrgico de Peracamps Salvador Font Jaen, el bombero herido en el accidente

La muerte se produjo 10 minutos después de que el infortunado bombero hubiese salido del quirófano.

BOERO FUE EL MEJOR

Ganó la Prueba de TC

25 DE MAYO, 22 (De nuestro corresponsal). — Una nueva victoria logró hoy el piloto de Bolívar, Jorge Martínez Boero. En el circuito local superó en la final a Roberto Mouras y Rodolfo Marincovich, luego de una intensa lucha. Sexto fue "Pirín" Gradassi, que sigue primero en el Campeonato Argentino.

Con los auspicios del Automóvil Club Bragado, se disputó en el clásico circuito semipermanente de la ciudad de 25 de Mayo conformado por las rutas 46 y 52 y el acceso Este a esta ciudad cuyo recorrido es de 15,209 kilómetros, una nueva competencia de Turismo de Carretera.

La prueba se dividió en dos series de 5 vueltas cada una y una final a 15 participando en esta última los 32 mejores tiempos surgidos de la clasificacón de las dos series mencionadas.

• PRIMERA SERIE

Exactamente a las 10 tal cual estaba anunciado se largó la competencia participando en esta serie las máquinas impares, partiendo los autos en tandas de a dos, haciéndolo a 10 segundos entre cada tanda. En la primera vuelta punteaba la carrera Mouras, seguido de cerca por Rodríguez, Ponturiero y Marincovich, y tras éstos Gradassi y Pairetti.

La lucha se hizo enconada, sobre todo entre Marincovich y Gradassi que punteaban en el camino y que trataban de despegarse de Mouras y Rodríguez, que desde atrás venían avanzando en forma rauda, tratando de no perder contacto con los vanguardistas.

Como era de suponer, Gradassi y Marincovich, se le fueron a las barbas a Roberto Mouras, que a la sazón ocupaba la primera posición por tiempo neto empleado, entablándose una lucha sensacional entre estas tres máquinas, cuyo desarrollo era seguido paso a paso por los aficionados, y que con reloj en mano, controlaban las diferencias que se iban achicando a medida que transcurría la carrera.

Pero no estaba todo dicho, pues Marincovich, en impresionante "rush", pasó a la primera colocación, a expensas de Gradassi, llegando ambos autos casi juntos, triunfando Marincovich —como dirían los "burreros" por el "hocico"—.

La clasificación de la serie fue la siguiente: 1º R. Marincovich, 23'40"67|100; 2º H L. Gradassi, 23'40"68|100; 3º R. Mouras, 23'43"2|100; 1º C. Pairetti, 23'58"1|100 y 5º O. Bianchi, 24'7"3|100.

El promedio fue de 192,708 k.p.h., correspondiendo el record de vuelta a Héctor "Pirín" Gradassi en el quinto giro a un promedio de 196,738 kp.h.

• SEGUNDA SERIE

Los "Hermanos Suárez" y J. C. Iglesias, ocupaban la primera posición en el camino, mientras que por tiempo Jorge Martínez Boero, superaba por escaso margen a los Hermanos Suárez, quedando tercero Juan C. Iglesias a quienes seguían Héctor Moro y "Nito" Lizeviche.

Pero una alternativa de importancia ocurrió cuando se produjo el abandono de Juan Carlos Iglesias, por desperfectos insalvables en el motor de su máquina. Y en el camino seguían los Hermanos Suárez, ocupan la primera posición, seguidos por J. Martínez Boero que a la sazón ocupaba el primer puesto por tiempo neto.

Cuando se cumplía la tercera vuelta, las posiciones no habían variado ya que punteaba por tiempo Jorge Martínez Boero que aventajaba a los Hermanos Suárez por 3s.3|5; quedando tercero Héctor Ríos a 20s.2|5, cuarto Lizeviche y quinto Jorge Cupeiro, que reaparecía tras una prolongada ausencia.

BRILLANTE. El gaucho de Bolívar, Jorge Martínez Boero, cumplió una magnífica labor en la carrera de TC.

No hubo variantes en cuanto a las posiciones hasta el final. **La clasificación fue la siguiente: 1º) J. Martínez Boero 23m.41s.7|100; 2º) Hermanos Suárez 23m.47s.8|100; 3º) Héctor Moro 23m.51s.5|100; 4º) H. Ríos 24m.20s. y 5º) "Nito" Lizeviche con 24m.24s.4|100.**

El promedio fue de 192.552 k.p.h. El record de vuelta correspondió a Jorge Martínez Boero en el quinto giro a 195,265 km.h.

• SERIE FINAL

Los 32 mejores tiempos de las series anteriores, se alinearon para cumplir con esta final. La única deserción fue la de Pontoriero que no se presentó a la partida por fisura de tapa de cilindros.

Producido el lanzamiento picó en punta Marincovich, seguido por Gradassi, entablándose así un duelo de ribetes espectaculares. A ellos debió agregarse a Martínez Boero Roberto Moures —éste último con una consagratoria actuación— formando entonces un cuarteto que luchaba en forma denodada por adueñarse en forma definitiva de la vanguardia.

En el tercer circuito los tiempos eran éstos: 1º) Boero 14m.09s.4|10; 2º) Roberto Mouras 14m.09s.5|10; 3º) R. Marincovich 14m.11s.1|10 y 4º) Héctor Gradassi 14m.12s.1|10.

No cejó la lucha entre estos cuatro pilotos, pero a medida que transcurrían las vueltas, Gradassi se fue quedando con respecto a Marincovich, Martínez Boero y Mouras, que en ese orden marchaban en el camino. Pero a esta altura de la competencia, quedaba demostrado, que tanto Martínez como Mouras, resultaban los más veloces, pues tras superar la línea de Rody Marincovich, se fueron alejando en forma paulatina del popular piloto de Arrecifes.

Pero era evidente que Marincovich no quería perder contacto con los punteros, por lo que comenzó a repuntar, entreverándose con Martínez Boero y Mouras, que cambiaban la primera posición entre sí, no logrando establecer diferencias entre ellos, ya que prácticamente lo hacían —cuando era posible— en una misma línea.

Los últimos circuitos fueron realmente sensacionales, pues la lucha que libraron Martínez Boero y Mouras adquirió características sensacionales, pues no se sabía a ciencia cierta quién iba a resultar ganador.

Es por ello que el banderazo de llegada se aguardaba con ansiedad creciente. Hasta que entraron en la última curva las dos máquinas pegadas pero el piloto de Bolívar Jorge Martínez Boero se adjudicó la victoria por escaso margen. En segundo lugar se clasifico Roberto Mouras y tercero Rodolfo Marincovich.

LA CLASIFICACION

Pos.	Piloto	Coche	Tiempo	Vts.
1º	J. MARTINEZ BOERO	Chevrolet	1h09m36s6|10	15
2º	Roberto Mouras	Chevrolet	1h09m37s8|10	15
3º	Rodolfo Marincovich	Chevrolet	1h09m56s7|10	15
4º	Raúl Oscar Rodríguez	Chevrolet	1h11m50s8|10	15
5º	Eduardo Sáenz	Ford	1h12m58s6|10	15
6º	Héctor Luis Gradassi	Ford		14
7º	Humberto Dana	Ford		14
8º	Héctor Ríos	Chevrolet		14
9º	Antonio Lizeviche	Dodge		14

Promedio del ganador: 196,644 k.p.h.

Record de vuelta: Martínez Boero en la 7ª: 4m34s7|10 (199,317 k.p.h.).

Campeonato Argentino: Héctor Gradassi, 76; Juan Traverso, 52; Jorge Martínez Boero, 51; "Hermanos Suárez", 42; Ricardo Iglesias, 24; Juan Carlos Iglesias, 22; Carlos Pairetti, 18.

VIOLENTO CHOQUE DE JUAN TRAVERSO

25 DE MAYO, 22 (De nuestro corresponsal). — Mientras probaba ayer su máquina con miras a la participación de la competencia de Turismo de Carretera, sufrió un accidente el conocido piloto Juan María Traverso, natural de Ramallo, provincia de Buenos Aires, y que tan espectaculares actuaciones viene cumpliendo en este tipo de pruebas. El accidente ocurrió en circunstancias en que Traverso se acercaba a gran velocidad al monolito que señala el acceso a esta ciudad, al cruzarse en su camino un automóvil particular.

Pese a los esfuerzos del volante, no fue posible evitar el encontronazo el que en los primeros momentos tuvo caracteres alarmantes.

Socorridos los accidentados, se comprobó que Juan María Traverso presentaba fuertes golpes en distintas partes del cuerpo, especialmente, en su muñeca izquierda, por lo que fue trasladado para su atención al Hospital Italiano de la Capital Federal, donde se estableció que presentaba fractura de los metacarpianos de la mano izquierda. Por tal motivo, no podrá participar en carreras por espacio de un mes, aproximadamente.

DISCUSION. Durante la clasificación en Canadá, Niki Lauda tuvo problemas en su Ferrari y los mecánicos no los solucionaron. El piloto recibe explicaciones. (R. AP).

Tensa Expectativa en Canadá: Preparativos

MOSPORT, Canadá, 22 (ANSA y France Presse). — Con enorme expectativa se aguardaba esta mañana la realización del Gran Premio de Canadá, penúltima prueba del Campeonato Mundial de Conductores de Fórmula 1. Los mecánicos de todos los equipos trabajaron ardorosamente en los autos para ponerlos a punto para la tarde.

Después de las dos jornadas clasificatorias sorprendió a todos cuando el brasileño Emerson Fittipaldi consiguió el mejor tiempo, superando a Niki Lauda. El ex campeón mundial largará entonces en primera fila junto al austríaco. Detrás lo harán Jody Scheckter y el argentino Carlos Alberto Reutemann. Entre el primero y el décimo clasificado, hay poco más de un segundo, lo que demuestra la paridad de máquinas y pilotos, y avecina una espectacular lucha para esta tarde.

En el campeonato los puntos son: Regazzoni 46, Scheckter 45, Fittipaldi 43, Lauda 38 y Peterson 31; siendo estos los únicos pilotos que matemáticamente pueden llegar al título, aunque la lucha seguramente se centrará entre los tres primeros. El único que puede consagrarse esta tarde campeón —cuando resta el Gran Premio de Estados Unidos para el 6 de octubre— es el suizo Clay Regazzoni, pero para ello deben darse una serie de circunstancias especiales, como su triunfo y el abandono o "no placé" de Scheckter y Fittipaldi. En las pruebas clasificatorias Regazzoni consiguió el sexto registro, por lo que será difícil que ocurra lo expuesto anteriormente.

• ORDEN DE LARGADA

Los tiempos finales fueron: 1º) Fittipaldi (McLaren), 1m13s118; 2º) Lauda (Ferrari), 1m13s230; 2º) Scheckter (Tyrrell), 1m13s302; 4º) Reutemann (Brabham), 1m13s482; 5º) Jarrier (Shadow), 1m13s538; 6º) Regazzoni (Ferrari), 1m13s553; 7º) Depailler (Tyrrell), 1m13s634; 8º) Hunt (Hesketh), 1m13s736; 9º) Pace (Brabham), 1m14s210; 10º) Peterson (Lotus), 1m14s340. En los puestos siguientes se ubicaron Stommelen, Mass, Pryce, Hulme, Watson, Andretti (con el nuevo Parnelli F-1), Beltoise, Laffite, Merzario, Hill, Ickx, Koinigg, Stuck, Donohue (con el nuevo Penske F-1), Amon y Wietzes.

En el difícil escenario canadiense de Mosport, que mide 3,956 metros de perímetro, los competidores deberán girar 80 vueltas. El record para la carrera lo tiene Stewart, quien en 1972 estableció 1h43m16s9.

INSIPIDA ACTUACION DE SOSA

Díaz, Danzarín Cual un Trompo, se Salvó del KO

Fue como si el chiquilín Benicio Sosa, se hubiese puesto a jugar sobre el ring del Luna Park con una saltarina pelota de goma. Que así, a los saltos continuos, idas y venidas por todo el cuadrilátero, sin detenerse para nada, se manejó el debutante dominicano Pedro José Díaz que ostentosamente apareció en los preámbulos del combate, luciendo un ampuloso cinturón de campeón de su tierra, con los colores patrios. Un título, en fin, que nada en verdad podía impresionarnos ya que a nivel internacional muy poco significa y representa el boxeo de su país de procedencia, si bien el forastero ha venido actuando últimamente en Puerto Rico. Lo cierto es que en función cabal de boxeador, ningún mérito exhibió este moreno, quien nos dio la impresión de haberse entrenado para una maratón atlética y no una pelea.

* * *

Desde la apertura misma de una confrontación que tuvo muy poco de boxeo, ya que el chaqueño se encrespó tanto, que se convirtió en un manojo de nervios y se metió candorosamente en ese juego enmarañado que también sacó a relucir como "atributo" don Pedro José Díaz, pudo advertirse que la preocupación mayor del visitante era la de evitar a toda costa la lucha franca y todo cambio de golpes, cuando las circunstancias allí reclamaban encarar de tal forma la batalla, al menos para responder en alguna medida a las exigencias del espectáculo y al privilegio de habérsele brindado a este charolado peleador (?) de Santo Domingo la ocasión de hacerse ver en un medio boxístico tan jerárquico como el nuestro. Seguramente, habrán pensado a dúo Díaz y su pintoresco director técnico (una especie de Don Quijote negro, por su impresionante flacura, cargado de años, y con la pinta de uno de esos brujos hechiceros de Tanganika), que por estos pagos todavía andamos con la plumita y el taparrabos... El caso es que se dieron el gran gustazo de llegar de pie al término de las diez desabridas vueltas, sin haber padecido siquiera algún conteo ni de hallarse angustiosamente al borde del K. O., pese a las frecuentes ocasiones en que se le aflojaban sus temblorosas piernas y se hacía un ovillo con sus movimientos elásticos de contorsionista de circo. "Este negro es de los que se doblan..., pero no se rompen", comentó oportuno un espectador a nuestro lado.

* * *

Estamos de acuerdo en que no obstante su falta de serenidad y calibracion en sus maniobras, el pupilo de Héctor Calegari se impuso por una carrada de puntos, como lo sellaron las tarjetas del jurado **Stern: 100 a 93; Kaleka: 100 a 92, y Domínguez: 100 a 93** (coincidente este margen con nuestros cómputos). Sin embargo, ahora que Sosita ha ascendido un importante peldaño, figurando **noveno en el reciente ránking de la Asociación Mundial de Boxeo,** esta producción a ese nivel internacional, nada aporta de alentador y positivo. Ante un adversario de tan precarios recursos, que para colmo careció totalmente de punch y lanzó sus aislados envíos, siempre desequilibrado (de tanto hacerse el danzarín), sin guardia y a los guantazos, Benicio tenía **"la obligación"** de alcanzar la victoria por los carriles de su manifiesta superioridad técnica y atlética; mucho más, viendo que con su vigor en los puños, cada golpe que lanzaba y aterrizaba en el forastero, le aflojaba las rodillas. Pero erró infinidad de veces el camino preciso para sus descargas. Y terminó por quedar pagando en muchos pasajes en que tenía sobre ascuas al dominicano.

* * *

El bailoteo, sin solución de continuidad, por parte de Díaz, persistió incansable hasta el tañido final de la campana. Hasta se dio el lujo —¡vaya irreverencia!— de hacer morisquetas en el round del epílogo, burlándose de los vanos intentos de Sosa por aplastar de una vez por todas semejante moscardón que lo sacaba de quicio. El público terminó por sonreír, aceptando con mansa resignación y complacencia lo de este morenito bailarín y mañero (llegó a colgarse del cuerpo y aferrarse de las piernas y los pantalones del chaqueño, agazapándose hasta las rodillas de su rival, para eludir el chaparrón de golpes). Y terminó aceptando las cosas así, sin demostrar su desencanto, con las clásicas monedas arrojadas como proyectiles y el duidoso abucheo. Es que Pedrito José Díaz, no habrá mostrado nada valedero como boxeador, pero caló en la fácil sensibilidad gaucha de nuestros aficionados, con su audacia y osadía, haciéndonos recordar uno de esos dibujos animados de Walt Disney: el ratoncito Mickey, enloqueciendo con sus travesuras y gambetas al pobre gato, a punto de explotar de rabia...

Recordamos que a otros debutantes, con más "sangre" y espíritu de sacrificio que este dominicano, lo han ametrallado a silbidos y monedazos. Es cuestión de cómo la gente está predispuesta de ánimos, evidentemente.

Rafael Ronderos

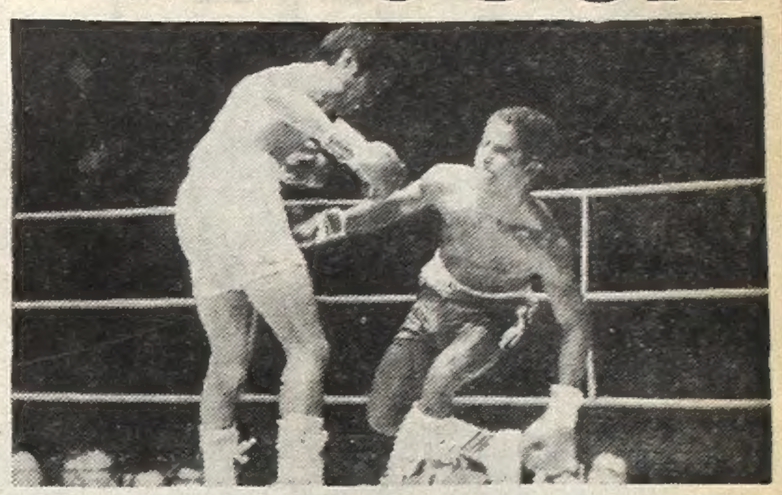

A LA QUE TE CRIASTE. Plagado de escenas como esta, mostraron lo que en función de "boxeador" hizo Díaz.

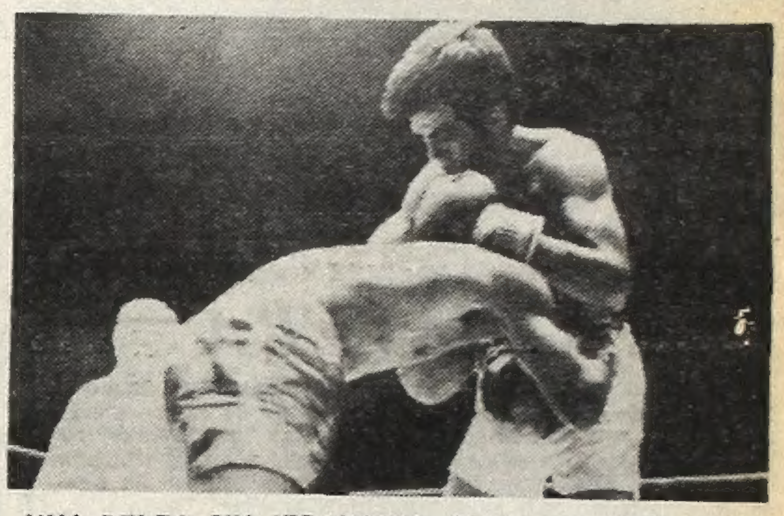

UNA PELEA SIN JERARQUIA. Otra enmarañada acción del combate. Tampoco Sosa tuvo ocasión de destacarse.

NAPOLES RECHAZO UNA OFERTA DE u$s 125.000

MEXICO, 22 (ANSA). — José Cordero, apoderado del púgil portorriqueño Angel Espada, hizo una oferta al campeón mundial welter, José Angel "Mantequilla" Nápoles, para que acepte exponer el título contra su pupilo en San Juan de Puerto Rico. La oferta, por 125.000 dólares, fue rechazada por los mentores del púgil cubano-mexicano, alegando que la misma suma le ha sido garantizada a Nápoles por poner en juego la corona en esta capital.

En consecuencia, el rival de Nápoles para el próximo 7 de diciembre, aquí, podría ser el panameño Roberto "Mano de Piedra" Durán, el italiano Bruno Arcari, ex campeón mundial welter junior.

• NOCAUT DE ARGÜELLO

MANAGUA, 22 (France Presse). — Alexis Argüello, aspirante nicaragüense al campeonato mundial de peso pluma de la Asociación Mundial de Boxeo, noqueó anoche en un round al colombiano Otoniel Martínez, en preparación para una pelea por la corona contra el campeón mundial Rubén Olivares, de México. La pelea, efectuada en el estadio "Roberto Clemente" de Masaya, a 30 kilómetros al oriente de Managua, solo duró 1'30".

"NO HIZO CASO AL PLAN DE PELEA Y SE MOSTRO MUY NERVIOSO"

Entre bostezos y ojos somnolientos, los periodistas —aburridos como el resto del concurso— ingresaron a los vestuarios. Ambos recintos no mostraban satisfacción, especialmente el del argentino, que no tenía el ambiente que rodea al que ha logrado el triunfo.

El campeón argentino de los "gallos" tenía un ojo (el izquierdo) tumefacto y su rostro no desbordaba mayor alegría; sin embargo, dentro de esa tesitura, ante nuestra pregunta con relación a su actuación, manifestó:

—Estoy muy contento con mi trabajo, porque se ha tratado de un rival muy difícil y movedizo, además de incurrir en infracciones, porque no sé con precisión si este golpe que tengo en el ojo fue cabezazo o una contra. Reconozco que he combatido muy atado y estuve muy encima del hombre (¡!) y me olvidé del paso atrás, y sin duda facilité que Díaz pudiera trabar.

—¿Por qué no procuró más el cuerpo, para quitarle movilidad?

—Bueno, ustedes vieron que a partir de la quinta vuelta busqué la zona hepática, pero el dominicano es muy fuerte. Quizás no definí este combate como debía, pero el nocaut todo el mundo sabe que es un accidente.

Luego, ante la insistencia de un colega sobre su tenacidad por pegar arriba y sin precisión señaló: "La próxima vez les prometo: pegaré una arriba y cuatro abajo".

En Héctor Calegaris —su director técnico— no asomó la menor sonrisa. Fue terminante, sincero, y franco: **"Mi pupilo tuvo una actuación que me dejó bastante disconforme. No obedeció las instrucciones y actuó muy nervioso. Pienso que el compromiso internacional le hizo perder su línea. Pero de todas formas no escuchó las instrucciones. Entró en el juego del rival; se enredó en los brazos de Díaz, gastando energías inútilmente.** Para colmo recibió algunas contras absurdas, de un hombre que volea. Espero que el día 4 de octubre en que combatirá nuevamente en Bariloche, remonte esta actuación que estimo falsa, pero habrá que corregir mucho, mucho más ahora que mi pupilo figura noveno en el ranking mundial de los gallos".

Pedro Díaz, con una pequeña hinchazón sobre el arco superciliar derecho, tampoco se mostró conforme, señalando: **"Sosa me pegó muchos golpes, más abajo de la zona permitida. El agachó muchas veces para pegarme en la espalda pero yo no quise pelearlo sucio".** En fin... hay noches y noches del Luna, ¿no?.

HAY 14 ARGENTINOS EN "RANKING" DE LA AMB

PANAMA, 22 (France Presse). — El norteamericano Bob Foster sigue apareciendo como campeón mundial semipesado en las clasificaciones que acaba de anunciar la Asociación Mundial de Boxeo. Un vocero de la AMB indicó que ni la junta directiva, ni la comisión de campeonatos ha recibido la anunciada renuncia de Foster.

He aquí las clasificaciones, aclarándose que aquellos púgiles cuyo país de procedencia no figura, son representantes norteamericanos.

Peso Completo: Campeón George Foreman. 1) Muhammad Alí 2) Joe Frazer. 3) Jerry Quarry. 4) Ron Lyle. 5) Joe Bugner (Inglaterra). 6) Ken Norton. 7) **Oscar Bonavena (Argentina).** 8) Jimmy Ellis. 9) Henry Clark. 10) Jimmy Young.

Semicompleto: (Vacante). 1) **Víctor Galíndez (Argentina)**; 2) John Conteh (Inglaterra); 3) **Jorge Ahumada (Argentina)**; 4) Len Hutchins; 5) Chris Finnegan (Inglaterra); 6) Richie Kates; 7) Edie Jones; 8) Karl-Heinz Klein (Alemania); 9) Pierre Fourie (Sudáfrica); 10) Tom Bogs (Dinamarca).

Mediano: Campeón Carlos Monzón (Argentina); 1) Rodrigo Valdés (Colombia); 2) Tony Mundine (Australia); 3) Tony Licata; 4) Kevin Finegan (Inglaterra); 5) Gratian Tona (Francia); 6) Jean Claude Boutier (Francia); 7) Benny Briscoe; 8) George Cooper; 9) Willie Monroe; 10) Luis Fabre (Brasil).

Mediano Juniors: Campeón Oscar Alvarado. 1) Jae Do Yu (Corea). 2) **Miguel Angel Castellini (Argentina).** 3) Charkey Ramón (Australia). 4) Koichi Wajima (Japón). 5) José Durán (España). 6) Nojin Mayagun (Ghana). 7) Miguel de Oliveira (Brasil); 8) Ruy Sorimachi (Japón). 9) Min Cho (Corea). 10) Jan Kies (Sudáfrica).

Welter: Campeón José Nápoles (México). 1) Angel Espada (Puerto Rico). 2) Clyde Gray (Canadá). 3) Elisha O'Bed (Bahamas). 4) Eddie Perkins. 5) Hedgemon Lewis. 6) **Miguel Angel Campanino (Argentina).** 7) Roger Menetrey (Francia). 8) **Horacio Saldaño (Argentina)**; 9) Johnny Gant, 10) John Stracey (Inglaterra).

Welter Juniors: Campeón Antonio Cervantes (Colombia); 1) Esteban De Jesús (Puerto Rico); 2) Héctor Thompson (Australia); 3) **Everaldo Costa Azevedo (Argentina)**; 4) Yasuaki Kadota (Japón); 5) Lion Furuyama (Japón); 6) Héctor Matta (Puerto Rico); 7) **Daniel González (Argentina)**; 8) Alfonso Frazer (Panamá); 9) Emiliano Villa (Colombia); 10) **Carlos María Giménez (Argentina).**

Ligero: Campeón Roberto Durán (Panamá); 1) Ken Buchanan (Escocia). 2) Alfredo Escalera (Puerto Rico); 3) **Hugo Gutiérrez (Argentina)**; 4) Gattu Ishimatzu (Japón); 5) Tury Pineda; 6) Rudy Barro (Filipinas); 7) Jimmy Heair; 8) Rodolfo González (México); 9) Ray Lampkins; 10) Héctor J. Medina (República Dominicana).

Ligero Jr.: Campeón Ben Villaflor (Filipinas). 1) Hyun Chai Kim (Corea). 2) Kuniaki Shibata (Japón). 3) **Víctor Echegaray (Argentina).** 4) José Luis López (México). 5) Tyrone Everett. 6) **Pedro Agüero (Argentina).** 7) Miguel Riasco (Panamá). 8) Apollo Yoshio (Japón). 9) José Fernández (República Dominicana). 10) Yasutsune Uehara (Japón).

Pluma: Campeón Rubén Olivares (México). 1) Bobby Chacón. 2) Alexis Argüello (Nicaragua). 3) Leonel Hernández (Venezuela); 4) Danny López 5) Art Hafey (Canadá). 6) Rigoberto Riasco (Panamá). 7) Rodolfo Francis (Panamá). 8) Zenzuke Utagawa (Japón). 9) Alfonso Pérez (Colombia). 10) Bert Nabalatan (Filipinas).

Gallo: Campeón Soo Hwan Hong (Corea); 1) Rafael Herrera (México); 2) Thanomjit Sokotai (Tailandia); 3) Arnold Taylor (Sudáfrica); 4) Marcos Britton (Panamá); 5) Henry Castillo (Venezuela); 6) Rodolfo Martínez (México); 7) Sócrates Batoto (Filipinas); 8) Benice Borkosor (Tailandia); 9) **Benicio Sosa (Arentina)**; 10) Fernando Cabanela (Filipinas).

Mosca: Campeón Chartchai Chionoi (Tailandia); 1) Betulio González (Venezuela); 2) Sufumo Hanagata (Japón); 3) Alfonso López (Panamá); 4) Jorge Luján (Panamá); 5) Miguel Canto (México); 6) Erbito Salavarria (Filipinas); 7) Orlando Javierto (Filipinas); 8) Fritz Charvet (Suiza); 9) Alberto Morales (México); 10) Al Gutierrez (Filipinas).

JOAO HENRIQUE, ASPIRANTE A LA CORONA WELTER Jr.

MEXICO, 22 (France Presse). — El Consejo Mundial de Boxeo designó al brasileño Joao Henrique como retador número uno a la corona mundial welter jr. en poder del español Pedro Fernández, quien la obtuviera anoche al derrotar por puntos al japonés Lion Furuyama, en un combate disputado en Roma por ese cinturón que dejó vacante el italiano Bruno Arcari.

La determinación del Consejo indica que la pelea entre ambos deberá celebrarse en un plazo no mayor de 90 días, según declaró el presidente de esa entidad, el mexicano Ramón G. Velázquez. El peleador carioca tendrá con ésta su tercera oportunidad de conquistar el título. En las anteriores, ambas frente a Arcari, vio fallido su intento al resultar derrotado.

• JOFRE Y NUEVO TITULO

SAN PABLO, Brasil, 22 (EFE). — Por la Asociación Mundial de Box (AMB) o por el Consejo Mundial de Boxeo (SMB), el brasileño Eder Jofré, de 38 años, ex campeón mundial de los plumas, iniciará a partir del próximo mes de octubre una campaña para la obtención de un nuevo título mundial. Esta información circuló en los medios deportivos de esta ciudad, añadiéndose que el pugilista se está preparando regularmente para este combate, que podrá ser contra el norteamericano Bobby Chacon, en el caso de la versión del CMB, o contra el vencedor del combate Rubén Olivares (México) versus Alexis Argüello (Nicaragua). En los medios deportivos locales se señaló que antes de estos combates, hará un match en Salvador contra su compatriota Joel Gomes. Finalmente, se informó que Jofré está estudiando una propuesta de 40.000 dólares, ofrecida por empresarios africanos, para enfrentar en aquel continente un adversario a su elección.

• NUEVO CAMPEON ITALIANO

FORLI, 22 (ANSA). — Domenico Tiberia es el nuevo campeón italiano de los medianos al derrotar por puntos al ex titular Sauro Soprani, luego de un match de doce rounds, disputado en Forli, centro norte de Italia. Tiberia había registrado un peso de 72.350 kg. y su rival 72.360.

RINGO NO TUVO RIVAL

Una Hincha Exclusiva lo Alentó... en Bikini

TARJETA AMARILLA. El español "Perico" Fernández venció a Furuyama y se consagró campeón del mundo.

ROMA, 22 (Reuter-Latín). — El peso pesado argentino Oscar "Ringo" Bonavena tuvo pocas dificultades anoche para derrotar por nocaut al estadounidense Bob Mashburn, en el segundo round de un combate programado a 10 vueltas.

Bonavena no perdió tiempo. Después del primer round en el que ambos púgiles se estudiaron mutuamente, Bonavena se lanzó directamente al ataque.

Inmediatamente abrumó a Mashburn con una serie de potentes golpes y luego lo derribó con una combinación de izquierda-derecha a corta distancia, en el centro del ring.

Mashburn se levantó y pareció recuperado, pero no tuvo defensas contra el golpe definitorio.

El argentino descargó zumbante gancho de izquierda que pareció haber arrancado desde atrás en las tribunas. El golpe cayó como una roca sobre la cabeza de Mashburn y el estadounidense se derrumbó como un árbol aserrado.

Fue obvio que Mashburn no iba a sostenerse por mucho tiempo más y Bonavena alzó los brazos victorioso.

El estadounidense recuperó el conocimiento solo dos minutos más tarde, pero parecía encontrarse ya bien cuando abandonó el ring.

Evidentemente, la moral de Bonavena fue estimulada antes de la pelea cuando la escultural actriz estadounidense Edy Williams, quien se encontraba cerca del ring, se quitó el abrigo para revelar un reducido bikini amarillo.

Su único otro adorno era una rosa roja en el cabello.

Mientras la multitud predominantemente masculina rugía su aprobación, la actriz levantó un gran cartelón escrito en italiano que decía: "Ringo para Edy". Entre sus otras apariciones mientras visita Roma, Edy Williams fue fotografiada junto a una piscina de un hotel local, sostenida en brazos de Bonavena.

"PERICO" ES CAMPEON, PERO NO HAY ACUERDO

ROMA, 22 (EFE y DPA). — El español Pedro Fernández se convirtió esta noche en el nuevo campeón mundial de los welter juniors al derrotar por puntos al japonés Lion Furuyama en fallo muy discutido.

El combate disputado en el ring del Palazzo dello Sport de esta ciudad, se disputó para cubrir la vacante dejada por el italiano Bruno Arcari.

Las primeras vueltas del match pactado a 15, resultaron muy parejas, con pocas acciones de importancia. A partir del tercer round, "Perico" Fernández de 21 años de edad, comenzó a inclinar la balanza a su favor, vapuleando a su rival merced a un muy buen trabajo de contragolpe. Este ritmo en el trabajo del español se mantuvo hasta el séptimo y octavo episodios, en los que "Perico" demostró cansancio y una inocultable falta de oxígeno.

El combate de esta manera y a partir de la décima vuelta comenzó a favorecer a Furuyama, quien no desperdició la oportunidad que le ofrecía el evidente agotamiento de su adversario. El transcurrir de los últimos minutos del combate fueron de pleno dominio del perdidoso quien no obstante chocó en varias oportunidades con la cerrada defensa de Fernández. Esta fue la primera vez que el púgil hispánico combatía a 15 rounds.

Tras el veredicto del jurado en favor de "Perico", se suscitaron ruidosas protestas en el público que aplaudió largamente al derrotado. Igual opinión manifestó Bruno Arcari señalando que "aun estando contento porque el título permanece en Europa pienso que el nipón debía haber ganado al menos por tres puntos".

De acuerdo al público y los observadores el japonés mantuvo constantemente la iniciativa, imponiendo un esquema monótono pero eficaz, mientras que Fernández tendió sobre todo a la defensiva quedando a menudo con las sogas a su espalda.

• DE NUEVO

MEXICO, 22 (France Presse). — El Consejo Mundial de Boxeo aprobó la celebración de un nuevo combate, por el título ligero, entre el mexicano Tury Pineda y el japonés Isimatsu Suzuki.

El nipón retuvo el campeonato el pasado día 12 en Nagoya al empatar con Pineda, pero el representante de éste, Harry Kabakoff, consideró injusto el veredicto y solicitó al consejo una nueva pelea.

Ramón Velázquez, presidente del CMB, dio a conocer que Kabakoff presentó este día ocho fotos en las que se ve "claramente" que el campeón mundial pegó con la cabeza a su rival, y una crónica de un periodista japonés en la que destaca la actuación del mexicano.

"Con base en esas pruebas y apoyándose en el reglamento, el CMB apoya la solicitud del manager mexicano", agregó Velázquez, quien sancionara el encuentro Pineda-Suzuki.

Finalmente, dijo que el vencedor de esa pelea deberá exponer la corona frente al escocés Ken Buchanan.

PRIMAVERA

Ayer fue el día de la Primavera. Eso no es novedad. Pero sí lo es que 14 "jóvenes" de más de 50 años —corrió uno de 75— que tienen por cierto varias "primaveras" sobre el cuerpo y muchas también como atletas, sintieran "20 años en el corazón" y corrieran una prueba de alrededor de 8 kilómetros en Lomas de Zamora.

Deportivamente no es lógico, en deporte deben competir los jóvenes, pero es plausible que varios, que dejaron de serlo, quieren reverdecer lauros, como Luciano Ignacio, que fue tercero, y que una vez ganó la "Marathon de los Barrios".

En la categoría de 50 a 60 años venció Horacio Murtari; 2º Luis Mociola y 3º Luciano Ignacio. En la categoría de más de 61 se impuso Pascual Terruli y segundo fue Dimas Martín.

Fue una magnífica jornada atlética, que culmfinó con un agasajo a todos los veteranos.

EL CICLISMO JUVENIL SE LUCIO EN EL BALNEARIO

MAR DEL PLATA, 22 (De nuestro corresponsal). — Se inició en la víspera y finalizó hoy en el velódromo local, el cuarto Campeonato Argentino Juvenil. Intervienen 24 delegaciones provenientes de disímiles lugares de nuestro país. La jornada inaugural fue prácticamente un "show" marplatense. Sus representantes fueron los dueños de casi todos los títulos en disputa; el único corredor foráneo que logró dos victorias fue el platense Alejandro Ferzola.

Las seis disciplinas disputadas tuvieron como vencedores a: **Alejandro Ferzola**, en persecución individual sobre 1500 metros y en 500 metros con partida detenida; y a **Sergio Palagna**, en velocidad pura; ambos son de octava categoría. Por su parte en séptima, **Daniel Curuchet**, fue campeón en 500 metros con partida detenida y en velocidad pura y **Néstor Montalibet**, en persecución individual sobre 2000 metros.

• FIESTA MARPLATENSE

Los mejores aplausos fueron para Daniel Curuchet, dueño de dos títulos: velocidad pura y 500 metros.

Alejandro Ferzola demostró que sus virtudes son muchas. Era uno de los favoritos y no defraudó: ganó dos títulos, persecución individual y los 500 metros con partida detenida.

Clasificación octava categoría: (Velocidad pura): 1º) Sergio Palagna (Mar del Plata); 2º) Manuel Martínez (Mendoza); 3º) Francisco Vieyra (La Plata), y 4º) Juan Soprano (Gran Bs. As.).

500 metros: 1º) Alejandro Ferzola (La Plata), 39s.2|10; 2º) Sergio Palagna (Mar del Plata), 40s.3|10; 3º) Juan Soprano (Gran Bs. As.); 4º) Roberto Ríos (Bahía Blanca), y 5º) Fiorello Levi (Córdoba).

Persecución individual: (1500 metros): 1º) Alejandro Ferzola, 2m.1s.1|1; 2º) Horacio Foumks (Mar del Plata), 2m4s, 3º) Jorge Filardi (Metropolitana), 2m.7s. y 4º) Ismael García (Santa Fe).

Clasificación séptima categoría: (500 metros): 1º) Daniel Curuchet (Mar del Plata), 38s.3|10; 2º) José Madoc (Córdoba), 38s.5|10; 3º) Jorge Fernández (San Juan) y 4º) Gustavo Fernández (Metropolitana).

Velocidad pura: 1º) Daniel Curuchet; 2º) José Madoc; 3º) José Hecp (Gran Bs. As.), y 4º) Jorge Fernández (San Juan).

Persecución individual: (2000 metros): 1º) Néstor Montalibet (Mar del Plata), 2m.3s.1|10; 2º) Raúl Giménez (Junín), 2m.3s.4|10; 3º) César Ramírez (González Chávez), 2m.5s.; 4º) Daniel Toledo (Litoral Santafesino), y 5º) Julio Pape (Metropolitana).

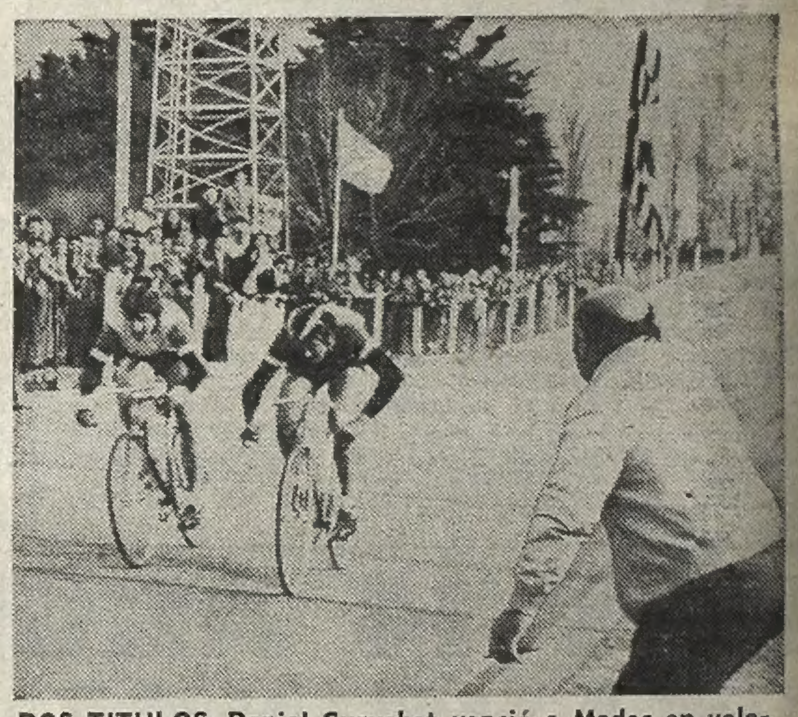

DOS TITULOS. Daniel Curuchet venció a Madoc en velocidad y, además, obtuvo el título en persecución individual

SI QUIERE, PUEDE!
CREDITOS SIN ANTICIPO en comodísimas cuotas!
MODULAR EN PETERIBI vajillero, espacio TV, Bar, $2.950
MESA RECTANGULAR DE COMEDOR, PETERIBI $ 980
SILLAS TAPIZADAS y caída ....$ 290 c/u
DORMITORIO ESCANDINAVO CON CAMA 2 PL. CON ELAS. MADERA, 2 MESAS DE LUZ Y COMODA $1.980
NOVIOS: CON 1 SOLA CUOTA, Reservan sus muebles en depósito SIN CARGO!
MUEBLES new-art
OLAZABAL 4869 CAP · CASI esq. TRIUNVIRATO
T.E. 51-2146 · A 2 CUADRAS ESTACION VILLA UROQUIZA

OTRA VEZ DESCOLLO BEATRIZ ALLOCCO

El añejo atlético "Primavera", que organiza anualmente el Club de Gimnasia y Esgrima, en la sección Jorge Newbery, se inició en la víspera con la participación de muchos atletas.

La actuación más descollante estuvo a cargo de Beatriz Allocco, indudablemente nuestra mejor velocista. La competidora del Club Aconcagua señaló en 200 metros el excelente registro de 24 segundos 4|10, es decir a solo 1|10 de su propio record..

El campeón sudamericano Juan Adolfo Turri ganó con facilidad en bala y Nazario Araujo, sin su clásico rival Juan Carrizo, se adjudicó sin apremio los 10.000 metros.

• RESULTADOS

Damas: Salto en alto (menores): G. Calandria (LF), 1.43 m.; 2ª L. Barja (SITAS), 1,35. **Jabalina, mayores:** 1ª E. Kliagua (C. E. Física Nº 1), 35.90 m.; 2ª G. Tato (GE), 30.70. **Salto en largo, infantiles:** 1ª V. Feldman (Pestalozzi), 4.50 m.; 2ª M. Arce (VyR), 4,42. **200 metros, mayores:** 1ª B. Alloco (Aconcagua) 24s.4|10; 2ª S. Kistenmacher (RP), 26s.1|10. **600 metros, menores:** 1ª M. I. Filgueira (VR) 1m..46s.6|10; 2ª G. Weber (LF) 1m.48s.9|10.

Caballeros: Bala, mayores: 1º J. Turri (Córdoba) 16.57 m.; 2º H. Rivero (Córdoba), 13.79. **400 m. vallas:** 1º M. Tiberi (CADA) 55s.9|10; 2º A. Eilemberger (SAC) 56s. 7|10. **Salto triple:** 1º E. Simontachi (Tall.), 13.50 m.; 2º) M. Tiberi (CADA), 12.57. **1500 metros:** 1º A. Cortez (La Plata), 3m.56s.; 2º C. Obberti (CAI), 3m.57s.3|10;. **100 metros, menores:** 1º E. Sáez (CADA), 11s.4|10; 2º W. Cappanini (ULP), 11 s 6|10. **Disco, menores:** 1º M. Malacalza (AALP), 39.34 m.; 2º P. Cangiani (GE), 37,34. **Jabalina, mayores:** 1º R. Difonso (RP), 59.78 m.; 2º J. Pacella (AALP), 56.76. **100 metros, mayores:** 1º C. Martínez (Olimpia), 10s.7|10; 2º A. Milano (AALP), 10s.9|10. **10.000 metros:** 1º N. Araujo (CAI), 31m.33s.9|10; 2º L. Páez (CAI), 31m.40s.8|10.

EN EL CENTENARIO: En el Parque Centenario, el Club Velocidad y Resistencia hizo disputar una prueba de siete kilómetros. Ganó Alberto Ríos (UOCRA); 2º R. Casanovas (San Juan).

En solo 20 DIAS y con 2 CUOTAS entregamos
Su CASA de MADERA ó MATERIAL PREMOLDEADO
1 ambiente $ 240 por mes
2 ambientes, cocina, comedor baño y porch $ 462 por mes
OFERTA VALIDA POR ESTA SEMANA!
VIVIENDAS La Moderna
POMPEYA: Av. Sáenz 855, 1º piso of. A
BOULOGNE: Yatay 18 esq. Rolón (cost. estac.)
LINIERS: Cuzco 40 local 22 (costado estac.)

SOLICITADA

POR UN PUERTO JUSTICIALISTA

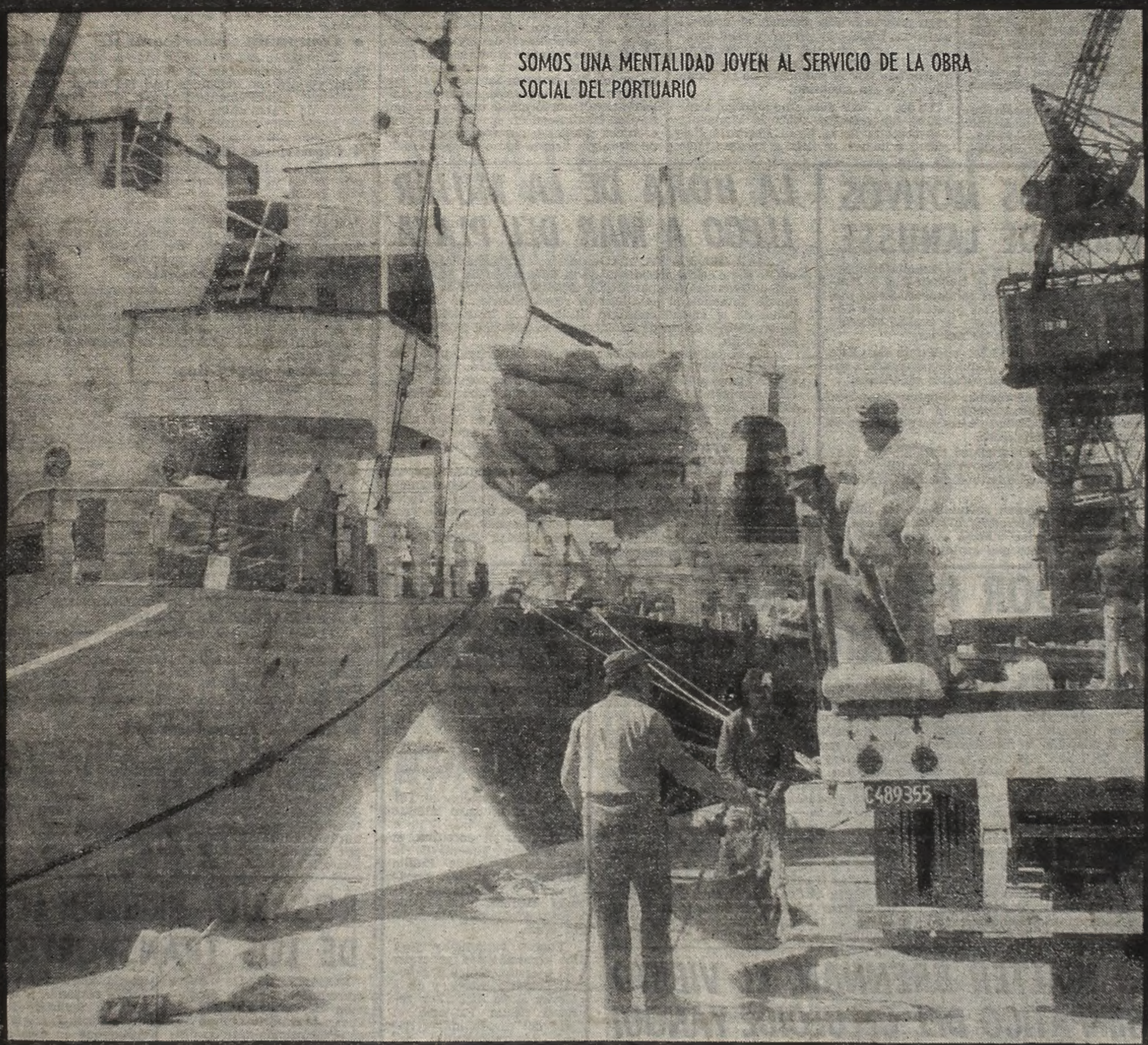

El gremio portuario, recuperado por sus trabajadores, recuerda el primer aniversario del triunfo electoral de nuestro líder el General Juan Domingo Perón. Junto a la compañera Isabel, hacia la Argentina Potencia

S.U.P.A. Sindicato Unidos Portuarios Argentinos

JUAN CARLOS RODRIGUEZ
Secretario Adjunto

EDUARDO REYNOSO
Tesorero

CESAR LOZA
Secretario General

CGT: PEDIRIA 13% DE AUMENTO

El Anuncio Fue Hecho por Constantino Zorila

Aumento general de salarios del 13 por ciento a partir del próximo mes de octubre. Esta es una de las posibilidades que se barajan sobre las anunciadas mejoras a las remuneraciones de los trabajadores de todo el país. La insinuó ayer el secretario general de la Federación de Obreros de la Industria de la Carne, Constantino Zorila, quien adelantó también la posibilidad de que la presidente de la Nación, María Estela Martínez de Perón convoque en el corriente mes a la Gran Paritaria Nacional.

Según las estimaciones de Zorila, reveladas a los periodistas en el Aeroparque cuando se disponía a viajar a Miramar para la inauguración de una colonia de vacaciones del gremio, en los últimos meses el salario real se ha deteriorado en un 11 por ciento. En consecuencia, agregó, la central obrera se propone pedir un aumento general del 13 por ciento para equilibrar la relación que circunstancialmente perjudica a los asalariados.

Hace diez días se hicieron conocer las primeras versiones sobre un inminente aumento de salarios que, según lo establece el Pacto Social, debe ser acordado en la Gran Paritaria Nacional que integran representantes patronales, obreros y estatales. Los requerimientos sindicales aparentemente han encontrado eco y ya se anuncia que el martes próximo se reunirán en la Secretaría de Comercio representantes de los tres sectores para tratar la cuestión salarial.

El dirigente de la CGT y del gremio del Vidrio, Maximiano Castillo, deslizó la semana anterior la idea de que se produciría un aumento de salarios a la brevedad y llegó a sugerir que alcanzaría al 10 por ciento.

Sin desmentir directamente esa versión, el ministro de Economía, José Gelbard, salió al paso una semana atrás para afirmar que la Gran Paritaria Nacional solo sería convocada para tratar aumentos salariales cuando el desnivel entre los índices de precios y remuneraciones fuera de cinco puntos en favor de los primeros. Dio a entender el ministro que por el momento no se había llegado a esa situación.

En los últimos días, sin embargo, arreciaron las versiones sobre la inminente convocatoria de la Gran Paritaria Nacional e incluso se llegó a asegurar que la señora de Perón anunciaría la convocatoria en su discurso del viernes último. Las declaraciones de Zorila de ayer renuevan la expectativa por esta cuestión de vital importancia para la enorme masa de trabajadores. Los sectores empresarios no han hecho oír su posición y el equipo económico, por voz del secretario de Coordinación y Programación del ministerio de Economía, Orlando D'Adamo, dijo que "no es conveniente despertar expectativas sobre la posible reunión de la Gran Paritaria Nacional".

En relación con este tema cabe recordar un juicio expresado ayer por el presidente provisional del Senado, José Antonio Allende, cuando se le hizo notar la reticencia de ciertos sectores empresarios en aceptar la Ley de Contratos de Trabajo por entender que disminuirá la rentabilidad de las empresas. El legislador popular cristiano por Córdoba manifestó: "en un mundo moderno en que la empresa ha dejado de ser simplemente la expresión de un capitalismo para transformarse en la expresión de una comunidad en la que participan técnicos, dueños y obreros, ese juicio es de nostalgia, de una época desaparecida".

IGNORAN LOS MOTIVOS DEL VIAJE DE LANUSSE

MONTEVIDEO, 22 (EFE). — El ex mandatario argentino general Alejandro Lanusse se trasladó hoy a Punta del Este en medio de excepcionales aunque discretas medidas de seguridad. El traslado de las pertenencias de Lanusse —que viajó junto a su esposa— se realizó secretamente, evitándose la presencia de periodistas.

Las versiones recogidas por EFE en Punta del Este consignan la posibilidad de que Lanusse permanezca en Uruguay por largo tiempo y no en carácter de turista.

Las mismas versiones destacan, sin embargo, que el ex presidente Lanusse no ha abandonado la Argentina por dificultades con el actual gobierno, de suerte que no se lo puede considerar un exiliado político.

Las mismas versiones extraoficiales señalan que Lanusse pasó a residir en un suntuoso chalet estilo Tudor que pertenece o perteneció al fuerte industrial argentino Alfredo Fortabat.

Hasta el momento resultaron infructuosos los intentos por lograr comunicación personal o telefónica con el ex mandatario argentino y se vincula su viaje con los recientes y sangrientos sucesos que azotan el vecino país.

LA HORA DE LA MUJER LLEGO A MAR DEL PLATA

MAR DEL PLATA, 22 (De nuestro corresponsal). — Una mujer fue elegida presidenta de la Federación de Asociaciones de Fomento del partido de General Pueyrredón. En segunda votación, la asamblea de representantes de 30 entidades de la ciudad consagró titular de la institución a la señora Esther Lema de Panziera, de la Sociedad de Fomento Santa Rita.

En la primera votación secreta se había registrado un empate. Obtuvieron 22 votos los señores Antonio Aguilar, César Mongi y la señora de Panziera. En la segunda votación, también secreta, resultó elegida la mujer. El presidente saliente, Rafael Souza, destacó la circunstancia de que por primera vez una mujer dirigirá los destinos de la entidad. La federación agrupa a las sociedades de fomento o juntas vecinales de todos los barrios de la ciudad y tiene gran peso por su participación en las obras comunales.

Durante la sesión del congreso, clausurada anoche, se analizaron temas vinculados con los problemas del municipio. Hubo criterio coincidente en realizar gestiones en favor de ciertas zona que necesitan apoyo para su desarrollo. Tradicionalmente la Federación de Asociaciones de Fomento aporta su colaboración a la actividad oficial, tanto en proyectos como en realizaciones materiales.

EL SENADOR PERETTE SALE EN DEFENSA DE CITRICULTORES

En defensa de la producción citrícola de todo el país y del citrus entrerriano en particular, el senador nacional por la Unión Cívica Radical, doctor Carlos H. Perette, ha presentado una iniciativa en la Cámara alta reclamando la adopción de medidas urgentes por parte del Poder Ejecutivo y reiterado las ya formuladas anteriormente por el Senado.

El proyecto del ex vicepresidente de la Nación consta de 4 puntos: Primero) Reclamar del Poder Ejecutivo la adopción de medidas urgentes tendientes a contemplar la defensa de la citricultura de Entre Ríos y de otras zonas del país. Segundo) Señalar la imperiosa necesidad de resolver la angustiosa situación —y su repercusión socio-económica— que aqueja a los productores de citrus de Entre Ríos, que no pueden comercializar 30.000 toneladas de pomelo industrializado, con riesgo inminente de perderse mientras falta ese producto en condiciones favorables al consumidor, en otras zonas del país. Tercero) Reiterar los reclamos del Senado de la Nación con fecha 31 de mayo de 1974, que por iniciativa de los senadores de Entre Ríos y de las zonas citrícolas se plantearon, sin perjuicio de las soluciones de fondo que reclama la defensa de esta importante producción citrícola —como la producción avícola— tanto en lo que se refiere a la política de crédito, apoyo a la corporación citrícola de Entre Ríos y a las provincias citrícolas, colocación de excedentes, supresión de toda importación de estos productos y la fijación oportuna de precios para la fruta cítrica con destino a la industria. Cuarto) Asegurar el fomento de la instalación de la mayor cantidad de bocas de expendio para hacer accesible el precio

EL MINISTRO SAVINO VOLVIO AYER DE CHILE

Tras permanecer 5 días en Chile, donde encabezó la misión que participó de los actos conmemorativos de la independencia del país hermano, regresó ayer el ministro de Defensa Nacional, Adolfo Savino.

El avión presidencial T01 arribó a la base militar Aeroparque a las 19.10 e integraban su comitiva, el comandante general de la armada, almirante Emilio Massera; el edecán presidencial, vicecomodoro Tomás Medina, y representantes del ejército y la fuerza aérea.

Fueron aguardados por los comandantes generales del ejército, teniente general Leandro Anaya, y de la fuerza aérea, brigadier general Héctor Fautario, el jefe del estado mayor naval, contraalmirante Armando Lambruschini, y el jefe de la base Aeroparque, comodoro Jorge Maurer.

Rindieron honores efectivos de la policía militar del comando general de la fuerza aérea, con bandera y banda.

• LIOTTA A PARAGUAY

Para participal del IV Congreso Americano de Medicina de la Segurdad Social, viajó hoy a Asunción el secretario de Salud Pública, Domingo Liotta.

Durante su permanencia en Paraguay, el funcionario asistirá también a las deliberaciones del I Congreso Argentino-Paraguayo de Cirugía Torácica y Cardiovascular.

El regreso de Liotta a esta capital está previsto para el martes próximo.

MURIO WALTER BRENNAN, EL VIEJITO MAS SIMPATICO DEL CELULOIDE YANQUI

OXNARD, 22 (ANSA). — Con Walter Brennan desaparece uno de los rostros más conocidos del cine norteamericano que en más de 50 años de actuación logró ganarse el afecto de un vastísimo público. Nacido el 25 de julio de 1894 en Sceaycott (Massachusetts) y activo en cine desde 1923, ni aun en su juventud Brennan hizo papeles secundarios, especializándose en "roles" de padre benevolente como "Hanrmen also die" ("Los verdugos también mueren") de Fritz Lang. Feroz como el viejo Clanton en "My Darling Clementine" ("La pasión de los fuertes") en 1946 dirigido por John Ford. Pero el público lo recordará, seguramente como el viejito malicioso de algunos de los mejores westerns de la década del 50, sobre todo el clásico "Río bravo" de 1958, de Howard Haaks.

Ganó tres veces el Oscar como mejor actor secundario, record en su categoría con tres papeles muy diferentes en películas sumamente disímiles; La comedia "Come and get it", comenzada por Howard Haaks y terminada por William Wiler, debido a problemas con el productor Samuel Goldwyn, producida en 1936; el drama "Kentucky", de 1938, de David Butler, y el western "The westerner" ("El solitario"), de William Wyler, de 1940.

Favorito de los mejores directores norteamericanos, también lo fue de los numerosos directores extranjeros que llegaron a Hollywood hostigados por la guerra mundial europea. Así el alemán Fritz Lang lo usó en su primera película en Estados Unidos "Fury" ("Furia"), con Spencer Tracy y Sylvia Sidney y en quizás la mejor de su período americano, el brechtiano "Los verdugos también mueren", con Ann Lee y Bryan Donlevy.

También el francés Jean Renoir, el austriaco Otto Preminger demandaron sus servicios para "Swamn water" ("El pantano de la muerte"), de 1941 y "Centenial summer" de 1946, respectivamente.

Otro de los reputados directores con el que colaboró a menudo fue el "jansenista" (según la definición del crítico francés Andre Bazin), William Wyler para quien filmó "These three" (Infamia), de 1936.

crónica EMPRESARIA

• La Monumental: 40º Aniversario

La Monumental S.A. de Capitalización, que ocupa un muy destacado lugar dentro de nuestras instituciones de ahorro, cumple este mes de setiembre 40 años de vida activa y progresista, fiel a su objetivo que es el de "estimular y favorecer el ahorro, como base para la formación de capitales aplicables útilmente a la economía general" y del cual no se apartó jamás. La Monumental administra actualmente más de 8[illegible]0.000 contratos de capitalización, cuyos titulares participan en el 60% de las utilidades de la Sociedad, aparte de los otros beneficios a que tienen derecho, como formación de capital y constitución de fondos, sorteos mensuales de estímulo, etc. En los próximos días será lanzado un nuevo plan de títulos de formación de capital que, de acuerdo con sus características, se considera será de alto interés y gran aceptación para el público ahorrista.

• Compañía Americana de Audiología

El próximo día 27 del corriente el ingeniero Mario Jorge Bertiller, presidente de la Compañía Americana de Audiología, viajará con destino a Bad Kissingen, Alemania, para participar, especialmente invitado, en el Congreso Internacional de Fabricantes de Audífonos. Una vez finalizado ese importante simposio, el ingeniero Bertiller se trasladará a Chicago, para asistir al congreso del S.H.A.A.

• Científicos Argentinos

En el día de ayer, procedentes de Londres, arribaron al país los doctores Manuel Alvarez, José Alberto Cerisola y Elsa Leonor Segura, que asistieron, especialmente invitados, al 3er. Congreso Internacional de Parasitología, realizado recientemente en Münich. Los destacados profesionales aprovecharon la oportunidad para visitar Inglaterra, donde tomaron contacto con los más importantes centros de salud dedicados a su especialidad.

• Agasajo a un Político

Con motivo de haber sido designado el Dr. Héctor Agustín Sainz interventor del Partido Justicialista en la provincia de Misiones, se efectuó días pasados una comida en su honor en la sede del Ateneo Justicialista "Juan Perón", que contó con la asistencia de conocidas personalidades partidarias.

• Nuevos Servicios

La Empresa Ecuatoriana de Aviación, ampliando su radio de acción, ha adquirido nuevas unidades y realizará en un futuro cercano escalas en Buenos Aires. De esta manera entre Argentina y Ecuador existirá un vínculo más directo y práctico que permitirá afianzar aún más las relaciones entre ambos países.

• Otorgan Beneficios

En el nuevo Centro Industrial Ken Brown se realizó el Día de la Familia un evento que se repetirá anualmente y es preparado por los servicios sociales de la empresa. Concurrieron al mismo más de 400 personas, entre el personal y sus familias, quienes participaron de visitas guiadas a los diversos lugares de trabajo donde técnicos y obreros explicaron a los invitados las distintas etapas de fabricación. Asimismo fueron anunciados algunos beneficios, tales como el otorgamiento de becas de estudio y capacitación, y ayuda solidaria en casos de emergencia familiar.

• Nuevo Plan de Ventas

El director de Buggy-Center, empresa argentina dedicada al armado y comercialización de "buggies", señor Osvaldo Hozstein, anunció el lanzamiento de un nuevo plan de ventas a nivel nacional. A través del mismo se podrán adquirir unidades totalmente en cuotas desde cualquier punto del país. De este modo, podran ser muchos más los que disfruten de este simpático vehículo.

• Revista Especializada

Acaba de salir la primera edición de "Informe sobre población, audiencias y lectura de medios", publicación basada en estudios e investigaciones efectuados en el área de medios por la empresa Mercados y Tendencias. La edición contiene 130 páginas, es de carácter limitado, e incluye datos de radio, televisión, revistas y cine. El capítulo demográfico contiene datos sobre población por localidades de más de diez mil habitantes, cantidades de receptores de radio y televisión por persona y población total del país a junio de este año. Sus oficinas están ubicadas en Córdoba 850, 6º piso, Capital.

ROSARIO: PREOCUPACION DE LOS TRANSPORTISTAS

ROSARIO, 22 (De nuestro corresponsal). — La Asociación de Transportistas de Carga de Rosario expresó hoy su preocupación ante un proyecto de ley presentado en la Cámara de Diputados de la provincia, por el cual se prohibe el tránsito de vehículos pesados en la autopista Santa Fe-Rosario.

En un comunicado dado a conocer hoy, la entidad señala que, "si bien es cierto que la construcción de autopistas responde a la necesidad de agilizar el tránsito de vehículos, no debe olvidarse que en este momento se halla en vigencia una norma legal que limita la velocidad en los caminos, que la sola presencia del camión contribuye a hacer acatar". Finalmente indica que "la densidad de circulación en esa autopista no justifica la medida restrictiva".

DESMIENTEN QUE VAYAN A AUMENTAR LOS AUTOS

Por segunda vez ha desmentido la Secretaría de Comercio haber otorgado la autorización de aumentar los precios de los automotores.

Así lo reitera en un comunicado dado a conocer ayer, en el que informa que hasta la fecha no ha autorizado ningún aumento en los precios de los automotores.

Dice el comunicado que "los requerimientos de las empresas de automotores de ajustar sus precios se encuentran en estudio y serán resueltos de conformidad con las pautas fijadas en las resoluciones vigentes".

FOTIA: SIGUE EL PARO

NO ACATAN LA INTIMACION OFICIAL ★ QUIEREN VER A ISABEL

SAN MIGUEL DE TUCUMAN, 22 (De nuestro corresponsal). — Un clima de extrema tensión se vive en esta provincia por la continuación de la huelga en los ingenios azucareros. 16 establecimientos —la totalidad de los existentes— se hallan paralizados desde hace más de una semana y hasta el momento han fracasado todas las negociaciones realizadas para alcanzar una solución. Concretamente, el problema reside en que los trabajadores insisten en el levantamiento de la intervención que pesa sobre la FOTIA —entidad que los aglutina—, a la vez que señalaron que deben tener seguridades de que se atenderán sus demandas, en especial las salariales, para, a su vez, proceder a dejar sin efecto la huelga.

Pero lo real es que el panorama se oscureció en las últimas horas. Un plenario de delegados de los sindicatos que integran la FOTIA expresó su repudio al representante del ministro de Trabajo, el delegado regional en Tucumán, Florencio Robles, cuya separación del cargo se solicitó. En ese plenario, los trabajadores reiteraron que la huelga proseguirá, rechazando así un ofrecimiento llevado al seno de la reunión por tres legisladores que fueron autorizados a intervenir como mediadores por el presidente de la Cámara de Diputados de la Nación, Raúl Lastiri.

Los legisladores —Agustín Avila, Antonio Guerrero y Bernardo Villalba— informaron al congreso obrero de la FOTIA que el ministro de Trabajo, Ricardo Otero, estaba dispuesto a recibir a los representantes de los trabajadores del azúcar "siempre que antes el gremio levantara la huelga". Asimismo, instaron a los obreros en conflicto a deponer su actitud de fuerza, "teniendo en cuenta los intereses de la provincia, gravemente afectada en su economía por la paralización del trabajo en los ingenios azucareros".

Pero se decidió que lo pedido por el ministro Otero era inaceptable, que se carecía de garantías y se aprobó seguir la huelga por tiempo indeterminado. También, a través de los legisladores que actúan como mediadores, se dispuso pedir una audiencia a la presidenta de la República, señora María Estela Martínez de Perón. Especificóse que para dejar sin efecto el paro, los legisladores deberán proporcionar plenas garantías de que las aspiraciones de la FOTIA serán satisfechas.

Mientras tanto, está paralizada la industria fundamental de la provincia, en momentos en que el país se apresta a realizar una gran exportación de azúcar. Una sensación de intranquilidad y angustia se prcibe en los distintos sectores del quehacer tucumano, a la vez que la falta de alimentos es notoria en sitios de concentración de obreros azucareros.

El delegado del ministro Otero, señor Robles, dijo que "elementos ajenos a los ingenios impiden el acceso de los obreros que quieren trabajar".

• DELIBERACIONES

ROSARIO, 22 (De nuestro corresponsal). — Deliberaron en esta ciudad representantes de los ferrocarriles Mitre y San Martín, que integran La Fraternidad, entidad que nuclea al personal de conducción de los ferrocarriles nacionales.

En la oportunidad, se evaluó el resultado de recientes medidas de fuerza, realizadas en apoyo de demandas salariales, y se aprobó la no realización del paro que había sido dispuesto para el día 16, debido a la necesidad de preservar a la entidad gremial "de una posible intervención".

Pero se subrayó que la lucha continuará en pro "de los legítimos derechos del gremio ferroviario", advirtiéndose que "no se permitirá avanzar en otro asunto hasta tanto no se obtenga definición satisfactoria sobre la jerarquización a la que se aspira".

• HUELGA EN BRANIFF

Tal cual informamos en la víspera, los pilotos de todas las rutas de la compañía de aviación norteamericana Braniff están en huelga y en consecuencia todos los servicios, incluidos los que llegan al aeropuerto de Ezeiza, suspendidos. El informe de la empresa hizo saber que paralizaron sus tareas 1.328 pilotos, quienes reclaman aumentos en sus remuneraciones.

La empresa señaló que su personal en conflicto rechazó una propuesta de aumentos salariales y otros beneficios adicionales. Agregó que el sueldo anual promedio de un piloto de Braniff alcanza a 31.000 dólares, pero en el caso de un capitán puede llegar a 67.000 dólares anuales.

LIBERARON A 23 DETENIDOS

LA PLATA, 22 (De nuestro corresponsal). — El juez dispuso la libertad de los 23 dirigentes y afiliados de ambos sexos de la Asociación Trabajadores de la Universidad de La Plata, que habían sido detenidos el jueves, durante el allanamiento del edificio, ubicado en la Avenida 44, entre las calles Nueve y Diez.

El juez federal doctor Carlos Molteni, dispuso asimismo entregar el local de ATULP a sus autoridades y levantar la clausura del mismo si así le fuese solicitado por éstas.

Los detenidos fueron procesados por infracción al artículo 189 bis, del Código Penal, que sanciona la tenencia de armas, explosivos y municiones de guerra, pues según trascendió, durante el allanamiento en el que participó el juez, se hallaron en el local unas 10 pistolas, 4 ó 5 fusiles de guerra

Los detenidos reconocieron haber llevado allí las armas, pero justificaron su tenencia como una medida precautoria para defenderse,

Antes de ordenar la libertad de los detenidos, el juez doctor Molteni, constituyó ayer a las 9, su despacho en la delegación de la Policía Federal en esta ciudad e indagó a cada uno de aquéllos; luego dictó la libertad, pero sin perjuicio de la prosecución de la causa.

Como se recordará, el edificio fue varias veces puesto en estado de alerta, ante las amenazas que se hicieron llegar a los integrantes de esa organización gremial, originadas en otros grupos

SMATA: El Personal Tratará Mañana la Propuesta de IKA

CORDOBA, 22 (De nuestro corresponsal). — Se considera que mañana será un día decisivo en el largo conflicto existente en la empresa IKA-Renault, por la determinación del personal de trabajar "a reglamento", lo que significa un notorio descenso de la producción, hasta tanto se acuerden sus exigencias de mejoras salariales. Ahora, la empresa ofreció un aumento y ello quedó concretado en un acuerdo, pero falta la decisión del mismo personal, que realizará mañana una asamblea. Como es de público conocimiento, los trabajadores de las plantas automotrices de Córdoba siguen respondiendo a la conducción gremial de los dirigentes locales, relevados por los directivos nacionales de SMATA, que actúan de acuerdo con la CGT y el ministro de Trabajo, Ricardo Otero.

SMATA nacional suscribió el acuerdo con las empresas de Córdoba, habiéndose estipulado en el mismo que a las 48 horas de haber sido normalizadas las actividades por parte de los trabajadores, se darán los beneficios estipulados. Es decir, no se sabía hoy si el personal de IKA-Renault iba a trabajar mañana o no normalmente, desde las primeras horas de la jornada, dado que a las 16 se efectuará la asamblea en la que se fijará su posición definitiva.

El señor René Salamanca, secretario general relevado de su cargo en SMATA, seccional Córdoba, dijo a los periodistas: "Los propios trabajadores, en la asamblea de mañana, señalarán el camino a seguir. A las 15 abandonarán sus tareas en las fábricas para reunirse en asamblea. Además del aspecto salarial y el que atañe a la salubridad, los obreros mecánicos de Córdoba tienen otro objetivo importante: "que les sea restituido la conducción de su sindicato, avasallada desde Buenos Aires. Es decir, que la entidad sea devuelta a sus legítimas autoridades".

• CON TRANSAX

El consejo directivo de SMATA informó que se llegó a un acuerdo en la empresa Transax, de Córdoba. Se solucionó así el conflicto gremial allí existente. La empresa abonará al personal una compensación por "mayores gastos" igual a $ 2,10 por hora y se acordó una bonificación por antigüedad de 10 pesos por hora y por año de antigüedad.

Se estipuló que esos beneficios tendrán vigencia en cuanto el personal normalice su actividad.

• NO APARECIO UN DIARIO

BAHIA BLANCA, 22 (De nuestro corresponsal). — Por segundo día consecutivo, no apareció hoy el matutino local "La Nueva Provincia", debido a un paro que realizó el personal en sus lugares de trabajo.

La medida, según se informó, fue adoptada por los trabajadores del servicio nocturno, que consideran agraviante para el personal los términos de una nota que la dirección del periódico iba a publicar y en la que hacía referencias a la no aparición del diario en la víspera.

GIBERTI: EL PROCESO DE LAS CARNES SE VIGILARA

TRES ARROYOS, 22 (De nuestro corresponsal). — Ante la recomendación de elevar en un 10 por ciento el precio del novillo, el secretario Giberti respondió: "El gobierno se atiene al último incremento dispuesto para el ganado y las carnes, considerando que otorga niveles satisfactorios de rentabilidad. No obstante, se vigila el proceso día tras día. Cuando sea necesario tomar medidas correctivas, así se hará".

Así lo dijo durante el desarrollo del primer debate nacional de las carnes, realizado en esta localidad de la provincia de Buenos Aires, convocada por la Cámara de Productores de Tres Arroyos y por la Federación Económica del sur de la provincia.

Otra postulación de la asamblea consistió en reclamar del Estado el reconocimiento del aumento de los costos internos tanto de los insumos como de las materias primas y pedir que arbitre el otorgamiento de reembolsos de una magnitud equivalente al reconocido por la Junta Nacional de Carnes para la venta realizada a la Unión Soviética.

En la reunión no prosperó una moción de la Unión Productores Agropecuarios de la República Argentina, UPARA, según la cual el Congreso Nacional debía manifestar su apoyo explícito al anteproyecto de la Ley Agraria.

El encuentro se cerró con un discurso a cargo del secretario de Agricultura y Ganadería, ingeniero Horacio Giberti, quien expresó: "El Gobierno lleva adelante una política agraria insertada en una política económica global, anteponiéndose enérgicamente a la filosofía liberal de convertirse en espectador del proceso económico".

Dijo también que "se ha estructurado un proyecto de ley que establece un crédito impositivo para quienes incrementen sus vientres y un impuesto para quienes los disminuyan".

Y afirmó: "los productores sabrán colocar el interés nacional por encima de cualquier otro. Nos consta que ya han tomado conciencia del perjuicio que ocasionan los ciclos ganaderos".

Dio detalles del proyecto y señaló que además de las medidas económicas adoptadas, el Gobierno aprobó recientemente un programa de difusión de tecnología. Su objetivo principal, informó el secretario de Agricultura y Ganadería, es difundir técnicas probadas y experimentadas para aumentar la eficiencia del rodeo nacional productor de carne, a través del uso más racional de los recursos.

Hizo, finalmente, referencia también al notable mejoramiento de la calidad bromatológica de la carne y de las condiciones sanitarias del trabajo en los establecimientos faenadores e industrializadores y exhortó al productor a abastecer de carne a la población dentro de un corto plazo. "El pueblo —concluyó— espera una respuesta positiva por parte de los ganaderos".

• INVITADO

PERGAMINO, 22 (De nuestro corresponsal). — El secretario de Agricultura y Ganadería, ingeniero Horacio Giberti, ha sido invitado a concurrir a la concentración de productores convocada en defensa del anteproyecto de la ley agraria, por filiales de la Federación Agraria Argentina, Unión de Productores Agropecuarios de la República Argentina, Confederación General de la Producción, Sindicatos de Obreros Rurales, estibadores y sanidad de localidades bonaerenses, ligas agrarias de Viña y Pergamino, etcétera.

Los participantes han dado a conocer cuatro puntos esenciales, en los que concuerdan, como solución a los problemas que se plantean a ese sector de la producción nacional: "cambio del régimen caduco de tenencia de la tierra; el mantenimiento de la continuidad jurídica; la lucha frontal contra la dependencia y el subdesarrollo y lograr los cambios de estructuras".

PARALIZAN ENTREGAS DE MADERA

RESISTENCIA, 22 (De nuestro corresponsal). — El Centro de Obrajeros de Villa Angela decidió paralizar las entregas de madera a las industrias que elaboran tanino, con el objeto de lograr que se reconozca el precio fijado por el gobierno provincial para el quebracho colorado.

Los industriales no reconocen el precio de 252,86 pesos que fijó el gobierno por decreto, en una decisión que afecta a más de 8.000 trabajadores forestales, informó la entidad.

En un comunicado emitido hoy, el Centro de Obrajeros expresó que "no estamos en contra de nadie, sino que como hombres de trabajo, solo queremos precios justos para nuestra producción y condiciones de pago aceptables, que permitan el normal desenvolvimiento de nuestras empresas para seguir produciendo en bien de nuestro querido Chaco".

En la reunión de la Cámara de Diputados el próximo martes, los ministros de Agricultura y Ganadería, Roberto Luis Franco, y de Economía y Obras Públicas, Juan Carlos Benítez, darán a conocer la posición del gobierno chaqueño con respecto al problema que, como es de suponer, habrá de causar enormes perjuicios a la industria.

Firme y compre

Créditos inmediatos y a sola firma para el hombre, la mujer, el niño y el hogar.

• sin codeudor • sin garante • sin anticipos

TIENDA VENUS

Lynch 3955 Pompeya (a 10 metros de Av. Sáenz 1100)

ULTIMA MORADA. Los restos mortales de Julio Troxler, llegan al cementerio de Olivos, donde recibieron sepultura. Mucho público formó el cortejo fúnebre.

SEPULTAN EN OLIVOS LOS RESTOS DE JULIO TROXLER

En el cementerio de Olivos, donde descansan los restos del general Juan José Valle y de fusilados por el movimiento revolucionario de junio de 1956 —contra la llamada Revolución Libertadora—, fueron inhumados hoy a mediodía los despojos del señor Julio Tomás Troxler, quien fue asesinado, como se informara, el viernes último por un grupo que permanece prófugo.

• EL CORTEJO

Asistieron al acto de las exequias alrededor de 2.000 personas, amigos, familiares y compañeros del extinto militante político, entre ellos, dirigentes de la "tendencia revolucionaria" del peronismo, Juan Dante Gullo, Miguel Lizaso, Envar El Kadri, Carlos Caride, la viuda del doctor Ortega Peña, Diana Alaca y representantes gremiales y de entidades estudiantiles y políticas. Los restos fueron depositados, a las 12,30, en el sector A, cuerpo 19, nicho 15 del mencionado cementerio. Se observó vigilancia policial —dos carros de asalto y 4 automóviles patrulleros de la policía bonaerense—, pero no se produjeron incidentes.

El cortejo había sido seguido por la policía desde el lugar del velatorio, que se realizó hasta las 11 de hoy en el local de la avenida Maipú 2180, de Olivos, frente a la residencia presidencial. El féretro fue llevado a pulso por suboficiales retirados del Ejército y de la policía provincial hasta el 2600 de la avenida Maipú, allí, ante el edificio de la Municipalidad de Vicente López, el ataúd fue colocado en un coche fúnebre y trasladado a la necrópolis. En el primer vehículo, siguiendo al coche fúnebre, iba la esposa de Troxler, señora Leonor de Troxler, quien aclaró a representantes de la prensa que su marido no había "tenido nada que ver con los hechos trágicos ocurridos en Ezeiza, al llegar el general Perón al país, y con el ataque guerrillero a la unidad militar de Azul", contrariamente a versiones circulantes en tal sentido.

Despidieron los restos Alberto Garaycochea, Roberto Cedrón —director del filme "Operación Masacre", en el que actuó Julio Troxler, sobreviviente de la "masacre de José León Suárez"—; Javier Valenti, militante de la resistencia peronista, y Carlos Caride, quien habló en nombre de los Montoneros.

Los oradores, en medio del silencio de los asistentes, coincidieron en destacar la militancia, de muchos años en el peronismo, de Julio Troxler, diciendo que constituía un ejemplo y que "fue un peronista sin aditamentos, ni de izquierda ni de derecha, un auténtico peronista revolucionario que seguirá viviendo en el corazón del pueblo junto a Perón y a Eva Perón.

La desconcentración se realizó en orden y la policía no tuvo que intervenir en ningún momento.

BAHIA BLAN MUERTO DE

BAHIA BLANCA, 22 (De nuestro corresponsal). — Un joven obrero de la industria de la Construcción, de 18 años de edad, fue secuestrado en su domicilio de esta ciudad por un grupo de sujetos armados que entró en su casa tras derribar la puerta de acceso, y poco después apareció ferozmente ultimado a balazos. En primera instancia, no se halla una explicación lógica a lo acontecido, porque el joven trabajador no era activo militante político, pero se piensa en una cruel venganza ejercida contra su progenitora, que desde hace años actúa en movimientos populares.

• LOS HECHOS

A las 3.30 de esta madrugada, unos golpes secos oyeron quienes se hallaban en el interior de la vivienda de la calle Jujuy 1198. Habían sido dados en la puerta de la casa por individuos que llegaron en un automóvil marca Dodge Polara, color verde claro. Eran 4 ó 5 sujetos, de edad mediana.

El joven asesinado, Luis Jesús García, de 18 años, como se indica precedentemente, dormía en una de las habitaciones, pero se despertaron su madre y otras dos mujeres, miembros de la familia. La madre, Marcela E. de García, recordó que los desconocidos, esgrimiendo armas de fuego, al no ser abierta la puerta, la derribaron a golpes. Entraron portando armas de fuego y las obligaron a colocarse contra una pared, de espaldas a ellos.

Después se dirigieron a la habitación donde dormía el muchacho y lo obligaron a acompañarlos. Otro automóvil, también ocupado por varias personas, apoyaba a los del Dodge Polara.

"Fueron —recordó la afligida madre— momentos terribles... Pensé en que algo muy grave iba a pasarle a mi hijo, porque no podía tratarse de un secuestro común, dado que nosotros no tenemos dinero". El

IRA AL CONGRESO EUCARISTICO DE SALTA, ISABEL

SALTA, 22 (De nuestro corresponsal). — La presidenta de la República, señora de Perón, asistirá a la clausura del VII Congreso Eucarístico Nacional y rezará la "consagración del pueblo argentino a la eucaristía", informó el arzobispo de Salta, monseñor Carlos Mariano Pérez, a su retorno a la capital

Según dijo el prelado, la jefa del Estado comunicó estas intenciones durante una entrevista efectuada en la Capital Federal. Monseñor Pérez señaló asimismo, el interés de la señora presidenta en conocer los detalles de la organización de esa gran asamblea católica, que tendrá lugar en esta ciudad entre el 6 y el 13 de octubre.

TUCUMAN: S DE UN GRUP

SAN MIGUEL DE TUCUMAN, 22 (De nuestro corresponsal). — Prosigue en esta provincia la gran movilización policial destinada a aplastar al grupo subversivo, que el viernes por la noche copó la localidad de Santa Lucía y asesinó a tiros a un agente de policía y a un vecino.

Como se sabe un grupo de terroristas vestidos con ropa de fajina del Ejército, que sumaban unos 50 hombres y mujeres armados, irrumpieron en la modesta localidad citada y cumplieron el objetivo de asesinar al policía y al vecino, como una venganza por la actuación que ambos tuvieron hace dos años, al detener a uno de los terroristas, integrante de una organización extremista puesta al margen de la ley.

Trascendió que han emprendido una serie de rápidos procedimientos que habrían culminado ya con la detención de algunos sospechosos y que tendrían su corolario con un enfrentamiento inminente, ya que el grupo se ha refugiado en lugares inhóspitos, hasta donde es muy difícil llegar, pero de los que es muy difícil, asimismo, escapar. En esas condiciones los perseguidos se verían obligados a rendirse o a defenderse.

Según miento unos 60 las 20.30 clase de pie, que rios de el blo. Hern tacamen Eliodoro milia y varias cieron cantina gando co despu tegrante las pare los mism

• CON MEND

El docto Intransi ma de

CAMPORA: PARECE QUE NO PIENSA VOLVER POR AHORA

MEXICO, 22 (France Presse). — El ex presidente argentino, Héctor Cámpora, que acaba de ser amenazado de muerte por los ultraderechistas de la Alianza Anticomunista Argentina, sigue residiendo en México en plan totalmente privado.

Al renunciar al cargo de embajador de su país en México poco antes de la muerte del presidente Juan Domingo Perón, el ex mandatario argentino decidió quedarse aquí y se instaló en un departamento prestado por un amigo mexicano situado en un barrio residencial de esta capital.

France Presse no pudo conseguir reacción alguna de Cámpora a la noticia fechada en Buenos Aires, según la cual el ex presidente argentino figuraría en la lista de las personalidades que el comando de la AAA se propone intentar darle muerte.

Según dijeron en su residencia, Héctor Cámpora y su esposa se encuentran fuera de la ciudad de México —pero no del territorio mexicano— y no regresarán a la capital antes de la semana próxima.

Los planes de Cámpora para el futuro son desconocidos. Sin embargo, en medios allegados al ex presidente se afirma que no tiene intención de regresar a la Argentina por el momento.

Hace siete días, en una entrevista concedida al diario "El Sol de México", Héctor Cámpora expresó que sus propósitos de orden político no podían "ventilarse fuera de su patria" y que, además, se negaba a comentar en el extranjero "los problemas de la familia argentina".

No Hay Pista Alguna Rapto de los Hermano

Durante todo el fin de semana los pesquisas de la Unidad Regional San Martín de la policía de la provincia, con la colaboración de personal de la Policía Federal, han realizado el "trabajo de hormiga" en torno al espectacular secuestro de los hermanos Jorge y Juan Born, accionistas y funcionarios de la empresa Bunge y Born. Esa tarea, aparentemente opaca o, por lo menos, sin inmediatas conclusiones sensacionales, permitirá echar las bases para orientar la investigación hacia pistas seguras. El "trabajo de hormiga" consistió en el relevamiento de todos los posibles testigos de la operación y de las andanzas de personajes sospechosos en los días anteriores al hecho. Cada uno de los testimonios es evaluado minuciosamente para obtener el detalle que habitualmente lleva a la pista segura.

En el trabajo que desarrollan numerosos investigadores de las policías bonaerense y federal se cuenta la obtención de huellas digitales en cada uno de los materiales utilizados por los integrantes de la organización Montoneros en el secuestro de los dos empresarios realizado el jueves último en la localidad de La Lucila. En forma paralela se comprueban indicios que ya obraban anteriormente en poder de la policía para determinar la posible intervención o complicidad de algunas personas en el operativo.

Con las descripciones que han efectuado las personas de la custodia que viajaban detrás del automóvil de los hermanos Born, se procede a diseñar los rasgos tuaron en tivo. De l automóvil hermanos fueron r y el gere ta, Albert

Otro de investigad nas deter pueden h vocero po chos nuev vestigador ge y Bor los famili informó negociacio

UN INCENDIO ARRASO CON UNA MUEBLERIA EN SALTA

SALTA, 22 (De nuestro corresponsal). — Un incendio que arrasó con un negocio de mueblería provocando pérdidas superiores a los 12 millones de pesos, además de alarma y conmoción en la población, se registró anoche en la localidad de Rosario de la Frontera, informó aquí hoy la policía provincial. El fuego, que fue combatido por bomberos voluntarios del lugar, y personal del Aero Club, Vialidad provincial, Municipalidad, policía y vecinos, así como también una dotación llegada desde la ciudad de Tucumán, destruyó muebles, cuadros, máquinas de escribir, calculadoras, útiles e inclusive afectó la estructura del amplio local. Los ocupantes de fincas vecinas debieron abandonarlas preventivamente, sacando muebles y otras pertenencias, ante el peligro que significaba el avance de las llamas. Recién después de casi cinco horas de labor, los bomberos lograron extinguir el fuego, sin que se registraran víctimas.

• INCENDIO EN ROSARIO

ROSARIO, 22 (De nuestro corresponsal). — Un incendio de importancia se originó ayer a la madrugada en una fábrica de soda y bebidas gaseosas causando pérdidas de consideración.

El fuego se originó a las cuatro, en una caldera de la fábrica de soda "Monumento", ubicada en la manzana comprendida entre las calles Vlamonte, Constitución, Ocampo y San Nicolás. Las llamas tomaron incremento con prontitud. Al lugar concurrieron dos dotaciones de bomberos, que pudieron dominar a las llamas tras dos horas de intensa labor. Las pérdidas fueron estimadas en 270.000 pesos,

SIGUE EN FRANCA EL MINISTRO DE EC

Se ha acentuado en las últimas horas la mejoría experimentada por el ministro de Economía, José B. Gelbard, de la insuficiencia coronaria que sufriera el martes último por la noche. Desde hace una semana el titular del equipo económico se encuentra ausente de su despacho. Inicialmente presentó un cuadro gripal y luego se presentaron las complicaciones coronarias que obligaron a su internación en la unidad especializada del hospital Italiano, bajo la atención de los doctores Domingo Liotta y Raúl Olivari. En la víspera abandonó la unidad coronaria y se trasladó a un sector de internación general del mismo hospital.

Apenas se conoció el mal

NCA: JOVEN 8 BALAZOS

joven sólo vestía calzoncillo... Lo llevaron con el torso descubierto.

La madre efectuó la denuncia ante las autoridades policiales de la zona, y poco después se enteró de la tremenda realidad, por ella presentida: el cadáver de su hijo fue hallado, masacrado, en el camino que conecta Bahía Blanca con la localidad de General Daniel Cerri. Presentaba ocho impactos de bala y numerosos golpes, dados con brutal ensañamiento.

Se supo que una comisión policial se abocó a la investigación del criminal episodio, pero hasta hoy por la tarde no había novedades en cuanto a la posible identidad de los asesinos.

En el barrio donde vivía Luis Jesús García existía una sensación de acentuado estupor, por la forma en que el muchacho fue ultimado.

• SEPELIO DEL ESTUDIANTE

En esta capital se realizó el sepelio del estudiante Luis Alberto Castelleto, argentino, de 17 años, quien fue ultimado en la víspera, en su propio domicilio de la calle Suárez 1241, en circunstancias que dormía.

Dos sujetos, con un ardid, llegaron al séptimo piso del edificio de departamentos e irrumpieron en el mismo, luego de decir a la madre del joven que tenían que entregar "unos papeles" para el marido, que es empresario en el ramo de la construcción. Los desconocidos se dirigieron al dormitorio donde descansaba Luis Alberto y lo mataron sin piedad. En ese momento, un hermano mellizo del nombrado, se estaba bañando.

Los sujetos huyeron y nada más se pudo saber de ellos hasta el momento. Representaban, según la desconsolada madre, entre 25 y 30 años de edad. La familia Castelleto reside en ese lugar de Barracas desde hace 15 años y goza de aprecio en el vecindario.

IGUE LA BUSQUEDA O DE TERRORISTAS

detalles que han trascendido, el copa-e la localidad de Santa Lucía, distante ilómetros de esta capital, se produjo a el viernes. Los terroristas llevaban toda armas y hasta una ametralladora de fue emplazada frente a la iglesia. Va-os encerraron al único vigilante del pue-enegildo Medina, en el calabozo del des-o. Otros fueron al domicilio del agente Ibarra, que estaba cenando con su fa-y lo asesinaron disparándole a quemarropa ráfagas de ametralladora. Otro tanto hi-on Oscar Zaraspe, concesionario de la del club Santa Lucía, que estaba ju-dominó con el médico del pueblo. Po-és de cumplido este objetivo, los in-s de la misión terrorista embadurnaron es con lemas subversivos y huyeron en os vehículos.

NTRA LA VIOLENCIA

OZA, 22 (De nuestro corresponsal). — Oscar Alende, presidente del partido ente, al referirse en esta ciudad al te-a violencia, denunció que es evidente que "hay grupos que actúan en relación con el extranjero, en conexión con la CIA, que no están identificados públicamente". Expresó que siempre se menciona a los Montoneros o a la agrupación guerrillera declarada ilegal, cuando "existen los que están ligados a intereses extranjeros y las fuerzas parapoliciales y paramilitares". Nadie sabe —dijo— quienes son o integran el grupo conocido por las tres «A.A.A.» (que recientemente se adjudicó el asesinato del señor Julio Troxler) ni cuáles son sus conexiones. Es responsabilidad del gobierno identificarlos y poner en claro sus objetivos, que entiendo consisten en sembrar el odio y el temor en el país. La misma energía que pone el gobierno para reprimir a la ultraizquierda, debe ser puesta para suprimir a esos grupos".

Con relación al porqué de la violencia, consideró el doctor Alende que "proviene del hecho de que no se está cumpliendo con el programa revolucionario que votó el pueblo". Si la legalidad no sirve —siguió diciendo—, lo que va a ocurrir es que vamos a perder la institucionalización".

CON FRIO. La estación más romántica del año, llegó ayer con un día radiante. Hoy, la cosa fue distinta. Poncho y sobretodo aunque con calor en el corazón.

HOY LA PRIMAVERA VINO CON UN FRIO DE PONCHO

La Primavera se vino con poncho o con el frío bajo el poncho. La cuestión es que en veinticuatro horas dio vueltas al panorama meteorológico y nos dejó con una jornada invernal. De la tibia mañana de ayer, que los más audaces aprovecharon para despojarse de las ropas, al gélido mediodía de este domingo pasaron esas veinticuatro horas que, paradojalmente, fueron las del Día de la Primavera. El tiempo nos tiene acostumbrados a estas caprichosas mudanzas, pero nunca como ahora se ha burlado de los almanaques.

La tradición exige que la nueva estación se salude con despilfarro de festejos, en coincidencia con el lanzamiento de nuevas tentaciones comerciales. A la vez, la gente joven invade los parques y paseos en bucólicos homenajes a la Primavera. Todo este ritual se cumplió conforme a las exigencias. Pero el último aditamento, el del clima primaveral, fue birlado por un viento gélido que comenzó a soplar en la víspera y se hizo insistente en la mañana de hoy.

Más de 10 grados disminuyó la temperatura en veinticuatro horas. Al mediodía de ayer el termómetro marcaba 21 grados y hoy apenas si alcanzaba a los 11º, con una mínima a las 8 de la mañana de 9º 9 décimas.

Con esas condiciones climáticas se cancelaron todos los paseos al aire libre. Faltaron los tradicionales picnics y la llegada de la primavera fue saludada desde los hogares bien caldeados. No había clima apto para esos festejos como lo demuestran las variaciones de la columna mercurial en la mañana. A medianoche marcó 11º 8 décimas, a la 1; 11º4; a las 2, 11º2; a las 3, 11º; a las 4, 10º5; a las 5, 10º4; a las 6, 10º, a las 7, 10º; a las 8, 9º9; a las 9,10º3; a las 10, 11º; a las 11, 11º4 y a las 12, 12º5

Los vientos moderados, pero por momentos con algunas ráfagas fuertes, trajeron el aire frío durante toda la mañana. Y en vez de ropas primaverales salieron a relucir los ponchos protectores. Ese fue el espectáculo más llamativo de la primera jornada de primavera.

a en el os Born

de los secuestradores que ac-en la etapa decisiva del opera-os cuatro ocupantes del primer dos fueron secuestrados —los Born— y los dos restantes muertos, el chofer Carlos Pérez, te de Molinos Río de la Pla-n Bosch.

de los recursos utilizados por los dores son los rastrillajes en zo-minadas donde se sospecha que hallarse los secuestrados. Un policial declaró que "no hay he-s en conocimiento de los in-ores". Tanto en la empresa Bun-orn como en los domicilios de ares de los secuestrados no se del desarrollo de eventuales ciones con la organización

MEJORIA ONOMIA

que aquejaba al ministro de Economía, fue visitado en el hospital Italiano por la presidente de la Nación, María Estela Martínez de Perón, quien concurrió acompañada por el ministro de Bienestar Social, José López Rega. Posteriormente Gelbard recibió en la sala donde se atiende a funcionarios de su cartera y a una delegación empresaria del Brasil.

FORMOSA: RENUNCIO MINISTRO

FORMOSA, 22 (De nuestro corresponsal).— El Poder Ejecutivo Provincial aceptó la renuncia presentada por el ministro de Obras y Servicios Públicos, Osvaldo Pérez Pardo.

Pérez Pardo se aleja del cargo requerido por las autoridades nacionales para cumplir importantes tareas en el área de su especialidad. Durante su gestión ministerial en Formosa desplegó una amplia reactivación tendiente a revitalizar el actual ramal ferroviario entre Embarcación y Formosa debiendo mencionarse la reciente jornada ferroviaria de desarrollo para el Norte argentino auspiciadas precisamente por el ministro dimitente.

Asimismo Pérez Pardo durante su titularidad del ministerio de Obras Públicas de la Provincia reactualizó los planes para la construcción del nuevo puerto de Formosa sobre el río Paraguay cuyos trabajos se encuentran aprobados por el Poder Ejecutivo Nacional e incluidos en las obras del Plan Trienal.

La gestión de Pérez Pardo en el gabinete de la intervención nacional se caracterizó por una política dinámica acorde con el accionar de todo el Poder Ejecutivo que preside el Dr. Juan Carlos Beni.

Significativo Discurso de Ricardo Otero en Miramar

MIRAMAR, 22 (De nuestro corresponsal). — El ministro de Trabajo, Ricardo Otero, criticó duramente a los miembros de la organización Montoneros, que decidieron retornar a la clandestinidad, definiéndolos como una "manga de bolcheviques que nos quieren confundir"; durante el acto de inauguración del hotel que el personal del Frigorífico Nacional Lisandro de la Torre posee en esta localidad balnearia.

En la ceremonia de inauguración del hotel "Ocho de Octubre", estuvieron presentes el vicepresidente segundo del Consejo Nacional del Partido Justicialista, Duilio Brunello; el titular de las "62 Organizaciones", Lorenzo Miguel; legisladores nacionales y varios dirigentes gremiales.

En sus declaraciones a los periodistas, el ministro Otero destacó la "importancia histórica" de la Ley de Contrato de Trabajo promulgada por la presidenta de la Nación y señaló que se estudia la reglamentación de esa ley para los trabajadores rurales, anticipando que ese instrumento legal será "revolucionario".

En el discurso que pronunció luego del banquete servido tras la inauguración del hotel, el ministro habló sobre la nacionalización del Frigorífico y Mercado nacional de Hacienda, señalando que esa medida "tiene en el compañero Carrasco a un viejo batallador" y recordó que "el general Perón me llamó a mí y me dijo: «Póngase al servicio de Carrasco y vaya a luchar al Ministerio de Economía hasta que salga la ley». No hubo necesidad de pelear, dijo, porque todos los estamentos del Gobierno popular tienen sensibilidad y comprensión. La ley fue aprobada".

Finalizó su discurso afirmando que las banderas enarboladas por el general Perón, son las mismas que lleva "la señora presidenta, que no las va a arriar ni entregar a nadie que, titulándose peronista, traicione al justicialismo".

• DECLARACIONES DE ROCAMORA

El ministro del Interior, doctor Alberto Rocamora, en declaraciones a un periodista de un semanario metropolitano, expresó que "la ruptura del sistema económico, social, moral y político que existía hasta la asunción del gobierno popular, y la creación de los nuevos planes orientados por el teniente general Perón, constituyen el saldo más positivo del primer año de este gobierno justicialista".

También dijo que "las fuerzas del mal, empeñadas en perturbar el proceso, son las grandes fuerzas económicas contrarias al desarrollo del país, por un lado, y los grupos terroristas, por el otro". Afirmó el ministro que a través de su gestión, "el gobierno buscará el modo de pacificar el país y encontrar la armonía y el equilibrio para que la labor común sea fructífera".

CORDOBA: INTERVENTOR RECIBIO HOY A LA CGT

CORDOBA, 22 (De nuestro corresponsal). — El interventor federal Raúl Oscar Lacabanne mantuvo hoy una prolongada reunión con integrantes del secretariado provincial de la CGT.

Si bien no se suministró información oficial sobre los temas tratados, trascendió en fuentes gubernamentales que en el transcurso de la reunión se habría evaluado la marcha del gobierno provincial desde la asunción de sus nuevas autoridades y el resultado de la tarea conjunta desarrollada a través de mesas de trabajo por representantes del Poder Ejecutivo provincial y de la regional obrera.

Participaron de la reunión, que se prolongó por espacio de dos horas y media, el interventor federal, el secretariado de la CGT, el asesor gremial de la asociación, Francisco Cuello, y colaboradores del brigadier Lacabanne.

En la mencionada reunión no fue tratado el problema de SMATA, cuya solución se espera para mañana, ya que la asamblea de obreros dará su respuesta a la proposición

CRECE EL NUMERO DE VICTIMAS EN HONDURAS

DESOLADOR PANORAMA

TEGUCIGALPA, 22 (Latin). — El número conocido de muertos por el Huracán "Fifí" en el Norte de Honduras, fijado oficialmente en más de 8.000, crecía paulatinamente hoy. Las brigadas de rescate acceden a remotas poblaciones, dijo a esta agencia un vocero del comité de emergencia.

"Esa cifra va a crecer bastante, desdichadamente", dijo telefónicamente el teniente coronel Mario Flores Teresin, del estado mayor de las fuerzas armadas y directivo del Comité de Emergencia.

Las brigadas de rescate tuvieron acceso entre anoche y hoy a decenas de poblaciones totalmente arrasadas por el desborde de los ríos.

Centenares de cadáveres son encontrados debajo de la capa de lodo que cubrió a muchas pequeñas poblaciones, dijo el funcionario.

El número conocido de damnificados por las inundaciones y los embates del "Fifí" fue establecido por el funcionario en 40.000 solo en las poblaciones en que ha sido posible realizar un censo tentativo.

Sin embargo, las brigadas de rescate y ayuda no han logrado llegar a muchas otras poblaciones por la falta de vías de comunicación y el bloqueo de carreteras.

Flores Teresin indicó que el huracán y las posteriores inundaciones afectaron a alrededor de un millón de personas, cifra estimada para la costa norte que concentra a la mayor parte de la población hondureña.

Las brigadas de rescate, la mayoría de las cuales solo han podido actuar por vía aérea, han detectado a millares de personas refugiadas en las partes altas de los valles del norte, pero sin protección contra las lluvias, y sin alimentos.

Las brigadas pudieron llegar anoche a San Pedro Sula, Choloma, Omoa, La Ceiba, Trujillo e Iriona, entre las ciudades más afectadas por el huracán. Pero los habitantes de las islas de la bahía, azotadas de lleno por el Fifí, no han recibido hasta ahora auxilio debido a que los pequeños aeropuertos quedaron inutilizados y solamente puede enviarse auxilio por vía marítima.

El funcionario indicó que ayer las brigadas empezaron a brindar auxilio a los 40.000 habitantes de La Ceiba, a 180 kilómetros al Norte, una de las poblaciones más duramente castigadas por la inundación. En La Ceiba escasean el agua potable y los alimentos, pero la situación más apremiante la enfrentan decenas de aldeas cercanas que quedaron completamente aisladas a causa de la inundación, dijo el vocero.

"La tarea es verdaderamente dramática, —expresó— "hay muchísimos pueblos arrasados". Todos los poblados del extenso valle del río Aguan, que desemboca cerca de Trujillo, permanecen bajo las aguas, "es una laguna", dijo el funcionario.

En el valle de San Pedro Sula, a unos 170 kilómetros al noroeste de Tegucigalpa, el principal problema es ahora la escasez de agua potable y alimentos. San Pedro Sula, la segunda ciudad del país, enfrenta además la amenaza de una restricción de combustibles para vehículos y energía eléctrica.

En la víspera arribaron efectivos de las fuerzas estadounidenses del canal de Panamá que planeaban iniciar hoy la distribución de alimentos entre los damnificados.

El 75 por ciento de las plantaciones de bananas en el valle quedó destruido, y su reposición tardará dos años, dijo un ejecutivo de la compañía bananera norteamericana United Brands.

Los pequeños agricultores perdieron además sus cultivos de maíz, porotos, arroz y otros cultivos dedicados a su subsistencia, según el portavoz.

Centenares de damnificados fueron vistos hoy desde el aire sobre los techos de las construcciones en pie en San Pedro Sula, a la llegada de los aviones norteamericanos.

Hasta ahora no había cifras sobre los muertos aunque en Choloma, una población cercana que prácticamente fue borrada del mapa, fueron encontrados por lo menos 2.000 cadáveres.

En San Pedro Sula el 80 por ciento del servicio de energía fue restaurado, pero en La Lima el comité de emergencia acapara el 50 por ciento de la energía eléctrica. La otra mitad de la población no tiene alumbrado ni agua potable.

Ante el desolador panorama en el país, el presidente Oswaldo López Arellano dijo anoche que será necesario levantar nuevos edificios "donde solo existen ruinas".

"El ataque funesto de la naturaleza ha socavado las bases de la economía nacional", dijo López Arellano en un dramático mensaje difundido por televisión anoche.

El mandatario llamó a la unidad de todos los sectores, indicando que "ahora más que nunca debemos estar unidos".

Señaló que el monto de las pérdidas no puede calcularse, pero dijo que es "altísimo" por los destrozos causados en zonas portuarias, vías férreas, carreteras, sistemas de energía y agua, comunicaciones y aeropuertos.

Un vocero del Comité Nacional de Energía dijo que Honduras espera ayuda no solo para los damnificados, sino también para la reconstrucción de la infraestructura que "ya no existe".

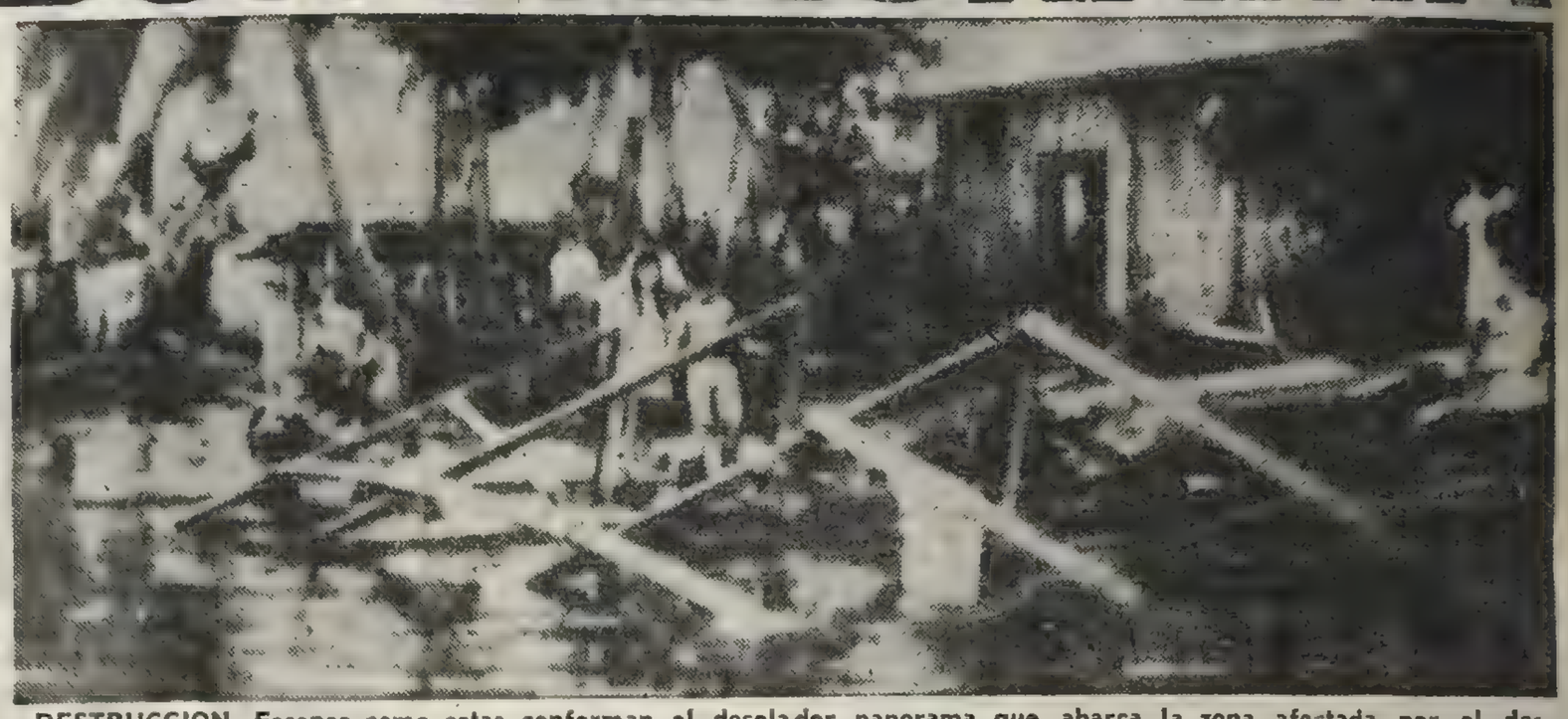

DESTRUCCION. Escenas como estas conforman el desolador panorama que abarca la zona afectada por el devastador huracán "Fifí" La cifra de 8.000 muertos dada oficialmente, va en aumento, se dijo hoy. (Rad. AP).

PESE AL MIEDO QUE SIENTE

NIXON SE INTERNA

LONG BEACH, California, EE. UU., 22 (Reuter-Latín). — Una de las alas del sexto piso del ultramoderno Long Beach Memorial Hospital ha sido preparado para recibir el lunes al ex presidente Richard Nixon, por un período no determinado de tiempo a fin de sometérselo a análisis y tratamiento debido a la flebitis que padece.

Un grupo de guardaespaldas ocuparán las habitaciones contiguas a las suyas, declararon funcionarios del hospital.

Actualmente el ex presidente vive recluido en su residencia sobre la orilla del mar, que alguna vez fue conocida como la Casa Blanca del Oeste.

Su médico personal, el doctor Walter Tkech descubrió un nuevo coágulo en su pierna izquierda, la semana pasada, y declaró que Nixon se resistía a la internación, por temor a no salir vivo del hospital.

El tratamiento postergará la posibilidad de que Nixon esté presente como testigo en varios casos judiciales, entre ellos el juicio contra seis de sus ex altos asesores, acusados de encubrir el caso Watergate, lo cual llevó a la renuncia de Nixon, el mes pasado. El juicio debe comenzar el 1º de octubre.

• REGALOS

WASHINGTON, 22 (France Presse). — Los regalos ofrecidos al ex presidente Nixon y a su familia durante su estadía en la Casa Blanca permanecerán en Washington hasta nueva orden, indicó hoy el diario "Washington Post".

A petición de Philip Buchen, consejero jurídico del presidente Gerald Ford, dichos obsequios fueron empaquetados cuidadosamente en más de 1.000 cajas de cartón y de madera y quedaron bajo la custodia de la administración de los servicios generales.

Desde una ley de 1966, todos los regalos de un valor superior a 50 dólares ofrecidos a personalidades gubernamentales estadounidenses por dignatarios extranjeros, deben ser conservados como "bien público" por un organismo gubernamental.

El "Washington Post" afirma que el consejero presidencial Buchen desea comprobar cuáles son los regalos a los Nixon que se hallan afectados por la mencionada ley.

ETIOPIA: EL EX PREMIER SE LAVA LAS MANOS Y ECHA EL FARDO A SELASSIE

ADDIS ABEBA, 22 (France Presse).— El ex emperador Haile Selassie y su familia eran los únicos que "dirigían realmente el país", declaró el ex primer ministro etiope Aklilu Habte-Wold en un interrogatorio publicado hoy aquí por el periódico Ethiopian Herald. Habte-Wold, que fue obligado a renunciar a su cargo cuando comenzó la revolución de febrero, declaró ante la comisión investigadora encargada de los procesos contra los dirigentes del régimen imperial "nunca tuvo ningún poder".

Señaló que "había hecho todo lo posible por ayudar a las poblaciones de la provincia de Wollo", diezmadas por el hambre y la sequía. Habte-Wold desmintió la acusación de que "dio órdenes para mantener en secreto la tragedia de Wollo". Según él, el emperador era el "verdadero primer ministro" que "dirigía Etiopía desde hace 57 años sin delegar ningún poder".

"En tanto que primer ministro, subrayó Habte-Wold, no tenía virtualmente ningún control de las cuestiones del Estado".

La hija del ex emperador, la princesa Tenagne Work "era en realidad, otro primer ministro que se esforzaba en bloquear las decisiones del gobierno", dijo Habte-Wold. A continuación señaló que el ex monarca le negó el permiso de visitar Wollo y que no se enteró de la sequía en esa región hasta enero de 1973, cuando llegaron a la capital refugiados de esa zona.

El ex primer ministro recordó que, en 1966, su gobierno había enviado ayuda a los distritos de Wag y de Lasta, en la región de Wollo, que estaban afectados por la sequía en esa época.

"La sequía fue señalada en otras provincias hace más de ocho años", precisó.

"El 29 de abril de 1973, agregó, di instrucciones para que las consecuencias del hambre y la sequía fueran anunciadas a la opinión pública internacional, con el fin de obtener ayuda".

Los interrogadores le preguntaron por qué no había renunciado cuando se dio cuenta de que su ayuda a las víctimas era ineficaz.

Habte-Wold indicó que las autoridades de Wollo le informaron que "solo habían muerto unas 17.000 personas" por lo que "no comprendió la importancia de la tragedia".

Según fuentes informadas, más de cien mil personas murieron de hambre en Wollo en 1973.

Con respecto a la revolución de febrero, señaló que comprendió que había llegado el momento para las "fuerzas armadas oprimidas de derrocar al emperador Haile Selassie.

Habte Wold reveló que en varias oportunidades sugirió al ex emperador reformar la administración y delegar sus poderes.

"Además, agregó, el ex monarca se negó a aceptar mi renuncia que le presenté varias veces antes de febrero pasado".

Finalmente, el ex primer ministro declaró que "se sentía culpable de haberse mantenido en su cargo sin hacer nada para ayudar al pueblo etiope".

"Siempre pensé —concluyó— que alguna vez sería juzgado por mi negligencia".

APOYO DE CUBA A VENEZUELA ANTE AMENAZAS DE FORD

LA HABANA, 22 (Reuter-Latin). — El Jefe de Estado cubano, Osvaldo Dorticós, prometió hoy la solidaridad y el apoyo moral de su país a Venezuela, luego de las amenazas formuladas por el presidente norteamericano Gerald Ford, contra los países productores de petróleo.

"El pueblo venezolano quedó indignado por el chantaje del presidente Ford", dijo Dorticós durante una reunión de solidaridad con el pueblo de Tanzania realizada cerca de aquí.

Citó párrafos de la respuesta del mandatario venezolano, Carlos Andrés Pérez, al discurso pronunciado por Ford ante la asamblea general de las Naciones Unidas, el jueves.

Dorticós habló ante varios miles de personas, durante una reunión realizada en homenaje al presidente de Tanzania, Julius Nyerere, que cumple una visita oficial de cuatro días a Cuba.

Elogió el "gesto de dignidad" del presidente Pérez, y dijo que podía contar con la "solidaridad y el apoyo moral" de Cuba.

• ¿QUO VADIS, FORD?

CARACAS, 22 (EFE). — "¿Quo vadis, presidente Ford?...", se preguntaba angustiada al final de la semana pasada la comunidad venezolana, segura de que las palabras que el primer mandatario norteamericano expresó, el pasado miércoles, ante la asamblea de las Naciones Unidas, encierran algo más que una simple amenaza contra los países petroleros,

El presidente de Venezuela, Carlos Andrés Pérez, ha recogido e interpretado de inmediato los temores de su pueblo y, por ello, en un cauto pero claro y preciso mensaje, que envió el jueves a Gerald Ford le expresa la posición de su gobierno frente a las apreciaciones que hizo sobre la política que siguen actualmente los países productores de petróleo.

Ese "...hemos guardado un silencio bastante parecido a la estupidez...", que la Junta Tuitiva de La Paz (Bolivia), acuñó el 16 de junio de 1809, para encender la llama de la independencia americana y que, secularmente, han guardado los países empobrecidos a pesar de cualquier acometida, ha sido roto por el presidente Pérez, cuando en su mensaje le manifiesta a Ford, que "los países desarrollados han venido abusando de las necesidades fundamentales del hombre latinoamericano o asiático o africano".

Es que, el abuso al que hace referencia el primer magistrado venezolano, se siente con mayor crudeza en las tres regiones del mundo, señaladas con precisión milimétrica y, muy particularmente, en el subcontinente americano, donde las riquezas naturales, es decir, las materias primas (sistemáticamente impedidas a ser manufacturadas, por acción de las grandes potencias), son objeto de constante despojo o se han convertido en el principal instrumento de servidumbre política y de desintegración

"COLIFATO"

John Rowan, de 27 años, grita como un desaforado mientras dos policías neoyorquinos arriesgan sus vidas para lograr que baje de los tensores del puente de Brooklyn, a casi 600 metros de altura. Rowan fue acusado de "desorden" tras la paranoica ocurrencia que tuvo en vilo a una multitud situada a ambas márgenes del East River, que divide a la ciudad de Nueva York. La información no dice si Rowan fue remitido al consultorio de un siquiatra, porque muy normal, no es. (Rad. AP).

COLOMBIA: 20 MUERTOS Y 24 HERIDOS

TRAGICO CHOQUE DE UN OMNIBUS

BOGOTA, 22 (Latín). — Un autobús repleto de pasajeros chocó anoche contra otro vehículo que viajaba a contramano y, de acuerdo con las primeras informaciones de prensa conocidas aquí, por lo menos 20 personas perdieron la vida y otras 24 sufrieron heridas.

El accidente se registró aproximadamente a 50 kilómetros al sur de esta capital, en el paraje denominado El Progreso.

El autobús pertenecía a la flota Macarena y se dirigía de Bogotá a la localidad de Mesitas del Colegio, en cuyo hospital fueron atendidos

• TEMPESTAD

NAPOLES, 22 (ANSA). — Cuatro ahogados, un obrero fulminado, varios heridos y centenares de autos y de camiones destruidos, puentes rotos e inundaciones en las calles de la zona, son el saldo provocado por una violenta tempestad que se desencadenó anoche en la zona de Aversa, a unos veinte kilómetros de Nápoles.

La tempestad provocó la rotura de los muros de contención de las cloacas de todas las localidades al Norte de Nápoles, sumiendo a Aversa en un mar de agua y barro.

Las víctimas son un policía que regresaba en auto de Nápoles, una anciana con su nieto de once años y un niño de cuatro años.

También un obrero, que en el momento en que se desencadenó la tempestad estaba arreglando una gotera en el techo de su casa murió fulminado por unos cables de alta tensión que cayeron sobre él.

Los daños en la vasta zona afectada, son incalculables.

• ACCIDENTE EN PERU

LIMA, 22 (Reuter-Latín). — Seis niños murieron y otras 30 personas quedaron seriamente heridas, al volcarse un camión que los conducía en el lejano poblado La Pampa, en la Sierra Norte del país, informó la policía.

Dieron a conocer que al camión se le vaciaron los frenos, siendo inútil todo esfuerzo del conductor, que antes de precipitarse a un abismo de unos cien metros, prefirió estrellarse contra unas rocas, volcando el vehículo.

Los niños y adultos regresaban de una excursión campestre al lugar, ubicado en el departamento de Cajamarca, unos 830 kilómetros de Lima.

• EXPLOSION

HOUSTON, EE. UU., 22 (France Presse). — Un centenar de personas resultaron heridas aquí, al producirse una explosión en la estación de vagones seleccionados de Houston, en Texas.

La explosión, explicaron los bomberos, fue provocada por una fuga en uno de los vagones cisterna cargados con gas butano, utilizado en la fabricación de goma sintética.

Ninguno de los vagones cargados con cohetes que se encontraban en la estación de ferrocarril fue afectado por la explosión.

Los cohetes, precisaron los expertos, estaban desprovistos de su carga explosiva.

¡A Bordo!

LA HABANA 22 (EFE). — La mujer cubana podrá incorporarse a la flota como marinera, según la resolución dada a conocer hoy por la empresa de navegación Caribe.

La determinación obedece a los resultados obtenidos tras un plan de pruebas en el que participaron ocho mujeres, que navegaron en unidades de la empresa nacional Caribe desde enero de 1973, ocupándose de cargos auxiliares a bordo y adaptándose a la vida del mar.

Existen ya en Cuba algunas mujeres que han cursado estudios de navegación y en La Habana una mujer, Orquidea Pérez, es práctica de puerto.

LADRONES CHILENOS CAEN EN ROMA

ROMA, 22 (ANSA). — Una concurrida y elegante calle del centro de Roma fue escenario ayer de un "partido" de vigilantes y ladrones cuyos protagonistas fueron tres componentes de la "banda de los chilenos", que desde hace meses desarrollan una intensa actividad aquí, y algunos agentes policiales.

Se trata de Franklin Olivares Gómez, de 25 años, su hermano Patricio, de 20, ambos originarios de Santiago de Chile, y un amigo de ambos, Strunz Castro Armando, de 25 años, panameño. Los tres entraron en un negocio de ropa con la intención aparente de hacer compras.

Mientras uno de ellos se probaba una camisa, sus compañeros, aprovechando la distracción de los vendedores, empezaron a introducir diversas prendas en una caja de cartón que habían llevado con ellos.

Sin embargo, uno de los vendedores empezó a sospechar de las misteriosas maniobras que se desarrollaban a sus espaldas. Fue así que se largó una agilísima carrera entre vigilantes y ladrones, que tuvieron que sortear los numerosos transeúntes del centro histórico romano, convirtiendo la persecución en un original "slalom".

Después de quince minutos de este agotador ejercicio, los improvisados maratonistas cayeron en los brazos de una patrulla de policía que custodiaba la zona, siendo inmediatamente arrestados.

Acusan a Kissinger por Golpe en Chipre

EL CAIRO, 22 (Reuter-Latín). — Un destacado político grecochipriota acusó hoy al secretario de Estado norteamericano, Henry Kissinger, de haber ideado el reciente golpe en Chipre y la posterior invasión a la isla por las tropas turcas.

La acusación fue formulada aquí durante una conferencia de prensa, por Vassos Lissarides, miembro del Parlamento chipriota y asesor político del derrocado presidente, arzobispo Makarios.

Afirmó que lo que estaba sucediendo en Chipre era "una conspiración arreglada previamente por Kissinger".

Lyssarides, que designó al secretario de Estado norteamericano como Henry el mago, dijo que cuando Kissinger se dio cuenta de que el régimen militar griego se hallaba moribundo "lo presionó para que hiciera una última tarea sucia para él".

Con referencia a la resistencia que se observa en Chipre, Lissarides dijo "Henry el mago pretendía sacar un conejo de su galera, pero ahora se ha encontrado con un tigre".

El asesor político de Makarios dijo que los hechos registrados en Chipre eran "una repetición de la tragedia palestina; el patrón es el mismo —círculos militares norteamericanos— pero el apoderado es diferente, en lugar de Israel tenemos a Turquía".

• MAKARIOS EN BELGRADO

BELGRADO, 22 (Reuter-Latín). — El arzobispo Makarios, derrocado presidente de Chipre, llegó hoy aquí para una visita de un día a esta capital, en cuyo transcurso conversará con el presidenet Jasip Broz, Tito, sobre la crisis chipriota.

Makarios fue recibido en el aeropuerto por el vicepresidente Petar Stambolic y por el primer ministro Dzemal Bijedic, los que le rindieron honores de jefe de estado a su llegada en un vuelo regular proveniente de Roma.

De la terminal aérea, el arzobispo se trasladó a su residencia atravesando las calles de Belgrado en un automóvil cerrado.

• DECLARACIONES EN EL CAIRO

EL CAIRO, 22 (Reuter-Latín). — El arzobispo Makarios dijo anoche que los grecochipriotas resistirán a la invasión turca contra Chipre y lucharán para recuperar su tierra.

El derrocado presidente de Chipre señaló que Turquía ocupa actualmente un 40 por ciento de la isla y que la Federación Geográfica que procuran los turcos "claramente equivale a la partición o por lo menos contiene los elementos para la partición".

El arzobispo, quien fue recibido como jefe de Estado a su llegada aquí ayer, desde Argel, agregó:

"No sé cual será el capítulo final de esta trágica historia. Lo que tengo que decir es que la ocupación de territorios mediante la fuerza no crea ningún derecho para el agresor. Nuestra decisión es resistir todo hecho consumado. Resistiremos y lucharemos para recuperar nuestra tierra, para recuperar nuestra independencia y la integridad territorial de nuestro país".

Makarios, derrocado por un golpe de Estado que llevaron a cabo el 15 de julio efectivos de la Guardia Nacional, entonces bajo comando de oficiales griegos, mantuvo ayer conversaciones de varias horas con el presidente Anwar Sadat.

En conferencia de prensa, luego de las conversaciones con Sadat, el arzobispo manifestó su "total satisfacción por mis conversaciones con el presidente Sadat, y aprecio profundamente su buena voluntad y su actitud respecto al problema de Chipre".

Agregó Makarios que nadie podrá evitar su regreso a Chipre.

"Pero adoptaré una decisión final después del debate sobre el problema de Chipre en la asamblea general de las Naciones Unidas", expresó.

• "IRE A CHIPRE"

ROMA, 22 (ANSA). — "Iré a Chipre muy pronto", declaró el arzobispo Makarios esta mañana en el aeropuerto romano de Piumicino durante una escala de dos horas, "aún cuando no creo que sea inminente un retorno a la normalidad en la isla". En efecto, a diferencia de lo comunicado por Turquía, lo que está sucediendo en Chipre dista mucho de ser un retorno a la plena constitucionalidad de la isla.

FIAT CONCORD

DIVISION AUTOMOVILES
Fábrica Carrocería Palomar

NECESITA:

- OFICIAL MECANICO AJUSTADOR
- OFICIALES Y MEDIO OFICIALES MATRICEROS
- MECANICOS DE MANTENIMIENTO
- CHAPISTAS
- SACABOLLOS
- ELECTRICISTAS DE INSTALACIONES

REQUISITOS:

Servicio Militar cumplido
Preferentemente no mayor de 35 años
Presentarse con Libreta de Enrolamiento y certificados de trabajos anteriores

SE OFRECE:

Remuneración acorde
Comedor en Fábrica
Servicios Sociales propios

PRESENTARSE EN:

FRAY M. ESQUIU 902 - VILLA BOSCH

de lunes a jueves de 8.30 a 11 - Colectivos 183 y 326 en estaciones: El Palomar, Caseros, Martín Coronado y Tropezón. Colectivos 58, 69 y 125 desde Capital Federal.

LA MUERTE AL VOLANTE

FOBIA: BALEABA LOS AUTOMOVILES ROJOS

POSADAS, 22 (De nuestro corresponsal). — Las corridas de toros popularizaron la noción de que el color rojo encrespa a los toros de lidia. Lo que no era muy conocido es que los autos rojos provocaran la furia de los señores maduros, y algo entrados en copas, cuando llega el día de la Primavera. Tal, sin embargo, el caso de Gerónimo Zurko, argentino, de 52 años, que, con algunas copas de más, escogió una novedosa manera de recibir la nueva estación. Provisto de un revólver calibre 32 se apostó en la calle y comenzó a disparar contra varios automóviles. Lo original es que solo lo hacía contra los de color rojo. Agustín Moreira, que circulaba por la avenida Rademacher, señaló a la policía que le habían efectuado tres disparos contra su Ford Falcon, rojo. Una denuncia similar realizó Angela Schmidt, locutora de LT17, Radio Provincia, que fue amenazada por Zurko cuando pasaba en su Citroën, por supuesto, colorado.

La policía, al hacerse presente en el lugar, detuvo al irascible francotirador. En la celda en que fue alojado se procuró que no hubiese ningún objeto del irritante color.

Ahora comenzaron las especulaciones sobre los motivos. Hay quienes aseguran que Zurko es un fanático hincha del "globito", que procuraba así descargar su furia contra todo lo que le recordase a los odiosos victimarios de Huracán. Fueron desoídos, en cambio, quienes pretendieron encontrar en el hecho, esotéricas motivaciones políticas.

Tres Víctimas en Brutal Choque

LA PLATA, 22 (De nuestro corresponsal). — Tres personas hallaron horrible muerte y otras tantas resultaron con heridas de suma gravedad en un espectacular accidente de tránsito registrado anoche.

El triple choque ocurrió a las 21 en la esquina de las calles Constitución y Tucumán, de la localidad de Merlo, a unos treinta y cinco kilómetros de la Capital Federal.

En ese lugar se embistieron violentamente un Fiat 128 que era conducido por Luis Yakisich, de 26 años de edad, a quien acompañaban su esposa, Elba Estela Avila, de 26, y en el asiento trasero lo hacían Ernesto Irigaray, también de 26 años, y Susana Ansa, de 23; el Chevrolet guiado por Omar Bertolazzi, de 26 años, y una cupé Chevrolet, a cargo de Domingo Palma, de 18 años.

El impacto causó la muerte instantánea de Yakisich, Irigaray y Ansa, mientras que los restantes sufrieron heridas de gravedad; se encuentran internados en terapia intensiva del Hospital de Merlo.

Debido a que la policía bonaerense no suministró información más amplia del trágico suceso, se está ante la presunción de que por lo menos uno de los conductores se hallaba en estado de ebriedad. Esta circunstancia lamentable, unida a la alta velocidad que desarrollaban los tres vehículos más la cerrada noche que impedía la visión normal, culminaron con el terible encontronazo.

Un testigo dijo que dos de los cuerpos, al abrirse la puerta de uno de los vehículos, habían prácticamente volado cayendo en la calzada. Los otros cuerpos, impresionantemente sangrantes, se hallaban entre los hierros retorcidos de los vehículos. Un vecino dijo textualmente: **"Nunca vi algo tan terrible. Los que aún conservaban la vida emitían gritos desesperados de dolor; los vidrios de los parabrisas cubrían toda la calzada y los hierros retorcidos del automóvil ofrecían un cuadro de espanto".**

Otra información sostiene que un vehículo trató de adelantarse a otro en la esquina a una velocidad que se calculaba superior a los 160 kilómetros por hora. La misma especie afirma que se había formalizado una "picada" entre dos de los automóviles, que culminó con el encontronazo violentísimo en la intersección de las calles arriba mencionadas con el automóvil que conducía al matrimonio y sus dos amigos, al parecer ajenos a la carrera irracional y criminal en que se habrían empeñado los otros conductores.

Lo real es que nada informó la policía al respecto, por lo que se espera que la situación se aclare en caso de que los heridos reaccionen favorablemente. Un experimentado

ABSURDO FINAL DE UN NIÑO TRAVIESO

MENDOZA, 22 (De nuestro corresponsal). — Un niño de dos años de edad perdió la vida al caer a un canal que corre en las cercanías de su vivienda, en el departamento de Lavalle. El nombre de la víctima no fue suministrado, y según el parte del médico forense, había fallecido por asfixia por inmersión. El pequeño jugaba en las inmediaciones de su casa, ubicada en la denominada finca Crocco, de aquel departamento, y en un descuido cayó al canal que atraviesa los límites de la finca. De todos modos, se investiga si lo que hasta el momento se considera accidente, puede ofrecer dudas a los investigadores. El hecho de que el niño "era sumamente tranquilo" crea interrogantes.

TOMAN FABRICA, AMENAZAN A OBRERAS Y SE LLEVAN LANAS

Un asalto de características espectaculares se registró ayer en una fábrica de tejidos. Los delincuentes, que actuaron con decisión y una frialdad impresionantes, se llevaron mercaderías por valor de 40 millones de pesos después de haber reducido a numerosas empleadas.

Todo se inició a las 6.30 de ayer cuando cuatro individuos armados entraron a la fábrica de tejidos para damas "Tamas", propiedad de Alfonso Amat y Tito Otero, ubicada en Almirante Brown 4200, en Temperley. Las 20 empleadas que trabajan en el establecimiento fueron reducidas a medida que iban llegando a la fábrica, y alojadas en dependencias interiores de la misma. Una vez que los asaltantes comprobaron que ya había ingresado todo el personal, obligaron a varias de las empleadas a cargar la mercancía a un camión con acoplado que bían estacionado frente al taller. Pero como las obreras se negaron fueron golpeadas brutalmente y luego enceradas.

Finalmente, y ante esa valiente negativa de las mujeres de colaborar con ellos, los delincuentes decidieron cargar ellos mismos la mercadería, en una labor que les llevó no menos de veinte minutos, según una versión. Los asaltantes huyeron en el mismo camión.

• GAVILLA

Personal de la Brigada de Investigaciones de Avellaneda detuvo a Raúl Alvarez, alias "Cocoche", de 23 años; Pedro Esleal, alias "Chiva", 19 y Carlos Gómez, de 18. Son autores de treinta y cinco robos a mano armada, en su mayor parte a colectiveros y pasajeros.

DROGADICTOS, ASALTANTES E INMORALES FUERON DETENIDOS

Tras una ardua investigación, personal policial perteneciente a la Brigada de Investigaciones de Avellaneda logró individualizar y detener a siete jóvenes que se drogaban y luego se dedicaban a cometer hechos reñidos con la moral o a perpetrar asaltos a mano armada.

Los pesquisas montaron una guardia en las inmediaciones de la finca ubicada en Billinghurst 1863, de Dock Sud, donde se verificaron movimientos extraños a distintas horas del día. De esta manera se logró detener a Silvia Cristina Masramón (a) "Gina", de 18 años, soltera, y a Estelamaris Da Cruz Alves (a) "Stella", de 21, soltera, en el preciso momento en que ambas salían de la mencionada vivienda, luego de participar de una de las "fiestas". Asimismo, se allanó la casa y se apresó al hermano de la última de las nombradas, Héctor Juan Da Cruz Alves.

Luego de un intenso interrogatorio, los detenidos confesaron que habitualmente se hacían reuniones en distintos domicilios y fumaban marihuana hasta perder los sentidos. Posteriormente a la "fumata" se iniciaban las "fiestas", que consistían en realizar orgías y todo tipo de actos inmorales.

También se estableció que los estupefacientes eran suministrados por Mario Amadeo Campos (a) "Fruly", de 23 años, y que asiduamente participaban de las reuniones Carlos Alberto Vuturro, de 23, Héctor Aníbal Ferosa, de 29 y Miguel Angel Quiroga, de 19, quienes fueron detenidos. En los procedimientos se comprobó que la banda había cometido atracos por un monto total de doce millones de pesos.

FRUSTRAN AUDAZ ROBO A DIRECCION DE ENERGIA

LA PLATA, 22 (De nuestro corresponsal). — Fueron detenidos tres individuos que se disponían a perpetrar un atraco contra la Dirección de Energía de la Provincia de Buenos Aires (DEBA), con sede en esta ciudad. Los hechos se produjeron cuando un patrullero policial, al llegar a 28 y 52, observó la presencia sospechosa de tres sujetos en el interior de un camión, quienes al observar la presencia policial aceleraron la marcha del rodado.

Pero al llegar a la intersección de las calles 7 y 105 los policías lograron interceptar el camión, cuyos ocupantes fueron trasladados a la seccional. Identificados resultaron ser Carlos Alberto Sánchez, Guillermo Angel Rivarola y Eduardo Alberto Pasero.

Al interrogárselos, Sánchez manifestó que con los otros detenidos pensaba hurtar en la empresa DEBA, barras de bronce y metal fundido, pero que al notar la presencia policial desistieron de ello. Más adelante, el detenido admitió que hace un año atrás, en complicidad con Francisco José Gjurkan, sustrajeron dos refrigeradores de bronce, que vendieron en un comercio por la suma de 8.000 pesos ley.

"Con esa plata —dijo Sánchez— compramos el camión con el que ahora pensábamos robar en la Dirección de Energía". Y agregó: "Pero todo falló porque no tuvimos en cuenta la vigilancia que ahora se hace allí".

Cabe consignar que, en el supuesto caso de que hubieran conseguido sus propósitos, los delincuentes se habrían llevado elementos por un valor varias veces millonario. Ahora se está investigando si existía algún entregador

Mientras las actuaciones policiales continúan, los detenidos fueron remitidos a la alcaidía de esta ciudad, donde están a disposición del juez en lo penal doctor Carlos de la Colina.

SATIRO DE MARPLA VIOLA A UNA JOVEN

MAR DEL PLATA, 22 (De nuestro corresponsal). — A los pocos minutos de sucedidos los hechos, la policía logró apresar a José Luis Ruggieri, quien en la noche del viernes pasado había violado a una mujer.

Según pudo saberse, a pesar del secreto sumarial, María Estela Solsa, de 21 años, descendió, a las 20,30, de un colectivo de la compañía General Pueyrredón en la intersección de las calles H. Yrigoyen y San Lorenzo.

Inmediatamente hizo lo mismo un sujeto barbado, quien dando rápidos pasos logró colocarse a la par de la mujer. Primeramente le habló con dulzura, inclusive llegó a insinuar algunos piropos. La mujer, en cambio, aceleró su andar y no acepto las reiteradas invitaciones que le hiciera el desconocido.

A pocos metros de la parada de colectivos, lugar donde se encuentra una obra en construcción, el sujeto, en un ataque de furia frente a la parquedad de la mujer, la tomó por los brazos y la introdujo en el edificio. A pesar de los gritos y los reiterados pedidos de socorro, ninguno de los vecinos pudieron hacer nada. El sujeto había logrado el cometido de violaria.

• LO ENCUENTRAN

Luego de haber realizado el aberrante acto, el desconocido permitió que la mujer se marchase sin que antes la amenazara para que no efectuase denuncia alguna.

Tomado conocimiento del caso, personal policial realizó una rápida batida, logrando localizar a José Luis Ruggieri, de 22 años, quien se confesó autor del hecho. Cabe señalar finalmente que los médicos forenses que revisaron a la mujer coincidieron en señalar que anteriormente al desgraciado suceso era virgen.

FATAL PELEA DE VECINOS

Un insólito hecho, que costó la vida de un hombre, se produjo en el partido de Quilmes. Aunque todavía no se ha podido determinar los motivos precisos, dos vecinos, que discutieron durante 15 minutos en forma acalorada, terminaron dirimiendo sus diferencias a balazos.

Los acontecimientos se desarrollaron en la esquina de Monroe y Leandro N. Alem, cuando Davil Prudencio Martínez, de 51 años, domiciliado en Alem 755 y Adelchi Della Mora, italiano de 47, ambos casados, con domicilio en Monroe Nº 670 iniciaron una discusión sobre temas que todavía no han podido esclarecer. De a poco, las palabras fueron subiendo de tono y de calibre hasta que ambos se encontraron fuera de sí

Como consecuencia del enfrentamiento, ambos fueron internados en el hospital local.

A poco de haber ingresado al citado nosocomio, falleció Martínez, mientras que su contrincante, luego de que le practicaran las curaciones del caso, fue detenido por personal policial.

NUEVA LEY DE TRABAJO
Consulte sin compromiso
DESPIDOS - ACCIDENTES - FALTA DE PAGO
Tribunales: Corrientes 1319 - 3º piso
Congreso Bmé. Mitre 1773 - 9º piso Of. 907 - 2º cuerpo

VENDIAN WHISKY BERRETA: PRESOS

Luego de una tenaz persecución, en la que abundaron los disparos de armas de fuego, efectivos pertenecientes a la seccional segunda de San Isidro, lograron detener a dos individuos que componían el último eslabón de una banda que se dedicaba cuando todos sus integrantes estaban en libertad a adulterar bebidas alcohólicas.

Como se informara en nuestras anteriores ediciones, la policía había detenido a Leonardo Alvarez, quien había confesado que, junto con otros compinches, se dedicaban a falsificar marcas de bebidas que hacían pasar por whisky.

La comisión policial destacada para la investigación del caso montó una guardia frente a la finca ubicada en la calle Sebastián Portillo 214, de la localidad de Matheu, partido de Escobar. Luego de una larga espera, llegó al lugar un automóvil Peugeot 504, patente B-1078271, en cuyo interior viajaban dos hombres.

Los policías siguieron el camino trazado por el vehículo en las proximidades y luego por la ruta Panamericana en dirección a la Capital Federal. Al pasar por la subcomisaría de José León Suárez, los agentes del orden impartieron la voz de alto que fue desoída por los desconocidos. Empero, la acción policial permitió que se detuviera a Angel Ernesto Balizán y a Carlos Alvarez. En el interior del automóvil los investigadores hallaron elementos que se utilizan para embotellar bebidas adulteradas.

Finalmente cabe señalar que todavía se encuentra prófuga una mujer, de la que no se proporcionó el nombre para no entorpecer la investigación.

RETIRO DE RESTOS

Se comunica a los que tengan restos depositados en la Bóveda de la Flia. FERNANDEZ de CALCATERRA, lotes 21 y 22, del número 13, manzana 4ª, sección 13, del Cementerio de la Chacarita, deberán retirarlos dentro de los cinco días, a partir del 21-9 al 25-9, caso contrario serán cremados y sus cenizas depositadas en el cinerario común.

Se comunica a los que tengan restos depositados en la bóveda de Antonino Ferrari, sepulturas 4, 5 y subsuelo del Nº 77, Sección 19 del Cementerio del Norte deberán retirarlos dentro de los cinco días, caso contrario serán cremados y depositadas sus cenizas en la misma bóveda.

CITA PARA LOS MAS LIGEROS

CLEAR SUN, COPELINO Y PRESUROSO EN EL ALVEAR

Se realizaron ayer las anotaciones correspondientes para los próximos programas palermitanos a cumplirse el sábado y domingo. Las mismas no se efectuaron como es de rigor el viernes, con motivo del paro decretado por la central de los trabajadores, para concurrir a la Plaza de Mayo y agradecerle a la señora presidenta de la República la reciente ley sobre contratos de trabajo.

Las cartas abiertas contaban como principales cotejos los clásicos General Alvear para el sábado a correrse sobre 1.000 metros y el Círculo de Propietarios de Caballerizas Pura Sangre de Carrera el domingo, sobre 2.200 metros. El primero de ellos con una prima a su triunfador de cinco millones de la antigua moneda, está reservado para todo caballo de tres y más años, a peso por edad, y el segundo con un millón más de pesos para su ganador, es decir seis millones, es un handicap limitado entre 60 y 48 kilos y reservado para yeguas.

Vamos a comentar en la oportunidad el clásico Alvear, tradicional cotejo de ligeros, que cuenta entre la nómina de sus ganadores a muchos de los animales más veloces que han desfilado por nuestras pistas. La verdad es que el Alvear de 1974 no tiene nada que envidiar a los de temporadas anteriores, pues la sola presencia de un especialista de las calidades de Clear Sun, lo emulan a cualquiera de los disputados anteriormente.

El extraordinario hijo de Solazo lleva cumplidas en esta temporada excepcionales performances, no ya en nuestras pistas, donde no supo perder, tanto en Palermo como en San Isidro, sino también en el extranjero. En el Brasil causó sensación las dos veces que fue presentado, imponiéndose en espectacular forma dejando sentada también en ese medio su condición de imbatible. No solo este año el pupilo de Tomás Arana se mostró extraordinariamente veloz, sino también en 1973, año en el cual ganó reiteradamente, salvo una o dos carreras, donde perdió por causas ajenas a su extraordinaria velocidad. En consecuencia su presentación da gran jerarquía a la carrera. Sobre su excelente estado no existe la menor duda. Desde que corrió y, por supuesto ganó, vino trabajando asiduamente en gran forma, y su corrida para esta competencia fue muy buena. A las órdenes de Víctor Centeno que será su piloto —no lo corre Justo Torres por algunas discrepancias con el stud La Quebrada— cubrió este último viernes en la pista grande normal de Palermo con fuerte viento cruzado, una extraordinaria corrida sobre el kilómetro. El zaino pasó dicha distancia en 58"2|5 con un final para los últimos 200 metros de 11"3|5 dejando una inmejorable impresión en todos aquellos que presenciaron el ensayo. Llevará 60 kilos en su mandil y es la carta insustituible de la carrera.

Cinco son por, el momento, quienes le salgan a la pista a dirimir fuerzas salvo que en el forfeit de mañana alguno de ellos rehuya el compromiso. Rancho'el Medio por ejemplo, ya fue muy castigado por Clear Sun que lo aventajó rápidamente y que cuenta como último antecedente un tercer puesto a más de cuatro cuerpos de Copelino y Ready Money. Parecidos están los tantos en lo que hace a Ready Money, que varias veces fue vencido por Clear Sun y que cuenta para esta carrera como performance más fresca, un segundo puesto hace poco, de Morelle, a seis cuerpos.

Si entramos a comentar la chance de Dau, que llevará a 59½ kilos, nos encontramos con que termina de clasificarse segundo de Bunsen en 1'3"4|5 luego de ocupar idéntica colocación cuando Nice Boy ganó en Palermo el 10 de agosto, siendo por lo tanto su chance frente a Clear Sun, parecida o menor, que los nombrados con anterioridad.

En consecuencia quien pueda más o menos contar con chance para cortarle al probable favorito su racha de victorias, habrá que buscarlo entre los dos restantes rivales, Presuroso y Copelino, quienes además de sus buenas performances, defenderán con solo 53½ kilos, los prestigios de la nueva generación, abonados además con muy valiosos antecedentes.

Con respecto a Presuroso, vale decir que se mantiene invicto a lo largo de tres presentaciones. Todavía no le han enseñado a perder al hijo de Commendatore que cuida Ricardo Guerrina, que la última vez le ganó guapeando a Dormilón en 57"4|5.

Pero adonde está el verdadero peligro es en las ventanillas de Copelino. El pensionista de Julio Penna es otro que como dijimos llevará solo 53|2 kilos y la verdad es que se está imponiendo a lo crack. Corrió 7 veces el hijo de Resuello ganando en cinco oportunidades y llegando quinto y cuarto en sus anteriores actuaciones. Esto quiere decir que ganó las últimas cinco veces que corrió haciéndolo sucesivamente sobre Elaborado al salir de perdedor y continuando con Tiempazo, Premier, Morelle y por último con Ready Money. Anda muy bien en privado y a poco que Clear Sun no responda, o que sienta las ventajas que otorga en el peso, el defensor de las sedas del stud La Biznaga, puede suplantarlo en el disco.

SIN CONTRAS. Clear Sun, el "Rey de la Recta", no tiene prácticamente contras en el Clásico General Alvear.

HIPODROMO DE PALERMO

INSCRIPCIONES PARA EL SABADO 28

Pr. BARRANCA - 1600 m.

Sentilla	57	E. Baby	57
M'nalma	57	No Karina	57
G Dilema	57	Barandica	57
Engañadora	57	Gulf Para	57
Venuta	57	Atenea	57
Proscripta	57	Piratería	57
Una Contra	57	Acefalia	57
Prestea	57	Grissil	57
Blanzy	57	Bivocal	57
Tapachula	57	U. Vit	57
L Cosita	57	Mesanita	57
Miss Vera	57	Blairmore	54

Pr. BLASCO - 2500 m.

Bobi	57	Aly's News	57
M. Border	57	Helio Crest	57
The Rock	57	Tamu Neyen	57
Braden	57	Hallali	57
Chontfe	57	Oriental	57
A. Marcelo	57	Bondary	57
S. Jumper	57	Signo	57
Altuno	57	Desmán	54

Pr. ARISTIDES - 1500 m.

Antula	56	Surf Board	56
Muday	56	Rosamorena	56
Pammy	56	Filonita	56
Alemita	56	Vinculada	56
N. Canalla	56	Laña	56
Missy	56	Cerdiada	56
Anita Cuá	56	Shacada	56
Obelix	56	La Sinoda	56

Pr. S. TRACKS - 1100 m.

Amartillado	56	Platudo	56
Le Cateau	56	Lagmist	56
El Garufa	56	Policastro	56
Bromelio	56	The Cat	56
Staccato	56	Sonado	56
Señor Colón	56	Partenón	56
Axel	53	Lidres	56

Porqué No	56	Indian Horse	56
Hungarimar	56	Nice Home	66
As Negro	56		

Pr. SNOW CAT - 1100 m.

Manoseado	56	Comité	56
El Bramido	56	Magier	56
Power	56	Ammon	56
Embelecador	56	Un Lunfardo	56
Happy Cross	56	Buen Claro	56
Glenn Miller	56	El Buda	56
Aladico	56	Susurro	56
Galiziano	56	Bouvier	56
Khaipur	56		

Pr. ALTIER - 1400 m.

Grandilocua	58	Piastre	57
Samaca	58	Karaganda	55
Chirca	58	Tiránica	55
M. Criolla	58	Hemistaza	54
Jacuí	58	L. Dancer	53
Famboa	57	Thapi-Colú	53

Pr. Cl. GRAL. ALVEAR 1000 m.

(Clear Sun	60	Dau	59½
(R. Money	56½	Presuroso	53½
R. el M'dio	59½	Copelino	53½

Pr. LARKAL - 1100 m.

Sun Song	57	Malmirada	57
Orobanca	57	Etelbar	57
M. Sicilia	57	Neptunia	57
Candy II	57	Grandilocua	[illegible]
Alentosa	57	Paula Raff	[illegible]
Naipi	57	Fionda	54
Anacaca	57	Michelena	51
Temida	57		

Pr. ZAFIRO - 1600 m.

Panga	56	Cabin	56
D. Riesgosa	56	Halda	[illegible]
Que Est'pa	56	Nevada Real	56
Anderma	56	Chimbotera	56
Visada	56	Javanesa	56
La Ind'cia	56	La Blonde	[illegible]
Tillchera	56		

Pr. FALERNO - 1600 m.

R. Tack	60	Rianplo	59½
B. Gaucho	59½	Cleaver	59½
Fluido	59½	S. Bold	52½
Leck	59½	Spacecraft	52½
El Alarido	59½	Appell	52½
Jorgeerre	59½		

Pr. DRAGONET - 2500 m.

Honk (anulada)

CORREO DEL TURF

SLIKAS (Morón). — Tiny fue distanciado en el Gran Premio Jockey Club de 1918, por molestar a Buen Ojo, consagrado ganador.

UN HANDICAP DIFICIL EN LA REUNION DEL DIA 29

Se acentúa el éxito de las anotaciones en los programas, que se realizan en los circos máximos. Hubo reticencia al implantarse la norma de inscripciones con sus respectivos pilotos, produciendo un cambio brusco, con respecto a la práctica anterior, que duró casi un siglo. La novedad fue superando paulatinamente las oposiciones, como se advierte a través de los programas que se están realizando en Palermo, en cuyo escenario tendrán lugar dos de ellos con gran número de animales en la mayoría de carreras organizadas. El domingo por ejemplo figuran ciento ochenta nombres en diez cotejos, con lo cual se asegura el éxito de la jornada. Solamente la prueba principal, denominada Clásico Círculo de Propietarios de Caballerizas del S.P.C., ha reunido la menor cantidad de anotadas no obstante lo cual por gravitación del handicap, no resulta fácil el acierto.

• SIN ELIMINACIONES

Aún falta la depuración de la competencia, tarea que se llevará a cabo mañana, como es de rutina, pero por las asignaciones de pesos, con el tope de sesenta kilos, se descuentan pocas bajas. Las más pesadas justificarán con buenas performances la labor del funcionario encargado del reparto de gravámenes, que tiene la misión de nivelar las chances, muchas veces lograda al máximo y otras con contrastes por superaciones inesperadas de algunos animales, que tras varios fracasos, rinden una actuación sobresaliente, que muchos no esperaban. Suponiendo que esto último no suceda, tendremos entonces una yunta de "fierro", integrada por Maryjane y Burma, pertenecientes a la prestigiosa caballeriza Indécis, que han producido campañas excelentes.

• UNA "YUNTA" CON CHANCE

Maryjane lleva disputadas nueve carreras y logró seis victorias, la última de ellas en el Premio Escuadrón Las Palmas, el 27 de julio último. En esa oportunidad, llevando 61½ kilos y con la dirección del aprendiz Agustín de Arriba, que la llevó al triunfo en su media docena de conquistas, venció por seis cuerpos a Malvina Criolla, que actuó con 53 kilos y marcó 1'35"4|5, guarismo sobresaliente para su categoría. La pupila de Luis Florio, está en condiciones de rehabilitarse ampliamente y su compañera Burma, que ayer ganó con 60 kilos en 1'50"4|5 puede repetir.

HIPODROMO DE PALERMO

INSCRIPCIONES PARA EL DOMINGO 29

Premio SISLEY — 1100 Metros

Estreida	57	La Flamme	57
Troyes	58	Dualina	57
M. Wint	57	Quella	57
Barbeta	57	Zatoya	57
Silvia Bey	57	Acusia	57
Cicodelica	57	Chunguna	57
Tanguera	57	Bivocal	57
Charme	57	Viciosa	57
Unchisme	57		

Premio PACKOY — 1600 Metros

Minto	57	Thug	57
D. Bernardo	57	Dulcino	57
Samaritano	57	Prevost	57
Sobidor	57	Beirut	57
Abissinian	57	Hungarinche	57
Centie	57	Signo	57
Jovial	57	Periapolo	57
Antonuccio	57	P. Social	57
A. Marcelo	57	B. Debute	57
Tiger-Cat	57	Esférico	57
Brazen	57	Mister Leo	57
M. Will	57	Berlino	57
Caprichoso	57	A. Potente	57
Struman	57	Ch. Negrito	55
Vetgam	57	Antojo	52

Pr. ESPIGUITA — 1800 Metros

H. Crest	56	Asmara	56
Mururoa	56	Arari	56
Zonza	56	Mi Torcaza	56
Gracielita	56	Beef	56
S. Bronca	56	Carasol	56
Blanch	56	Uraña	56
Hendra	56	Andaluza	56
M. Mater	56	Rutafa	56
Lady Kazan	56	Ninfa Real	56
N. Argentina	56	J. Mitology	56
R. Coqueta	56	M. Night	56
Cogotera	56		

Pr. TRIPLICA — 1800 Metros

N. Crest	56	Cocaro	56
Venusgobino	56	Rivelinho	56
Ginnoto	56	Cabriolet	56
J. Ignacio	56	Baley	56
Sir Barón	56	Hebel	56
Z. Calojeuse	56	Sofocles	56
Get Sun	56	A'can Way	56
Nicanor	56	Señior Run	56
Your Crack	56		

Premio NEREIDA — 1800 Metros

Aspaldi	56	Sedan	56
Tonkino	56	Vimont	56
Ibiyau	56	El Globito	56
Flavius	56	Libreto	56
B. Seller	56	Expedito	56
Skinner	56	Sir Ronald	56
Jet Dick	56	Poncho	56
Chiarissimo	56	P. Expreso	56

Pr. S. FIGURE — 1600 Metros

Morella	57	Filia	57
Myrtille	57	E'pire Girl	57
L. Fecha	57	Pro'radora	57
C'tina Loca	57	Almila	57
B. Tapera	56	Musinga	57
Mermaid	57	Akritas	57
Cuá Cuá	57	Bujarita	57
Happy Car	57	Zea	57
Nicosia	56	Odalisca	57
Tontería	57	Sentilla	57

Clásico Círculo de Propietarios de Caballerizas S.P.C. — 2200 m.

Maryjane	57	Pioggia	57
The Loja	57	Visibility	57
Oleam	57	Ginger	57
Patinada	57	Burma	57
Ellenore	57	Handicap	57
Alba Bey	57		

Pr. TUILLERIES — 1800 Metros

G. Horcón	57	K. Danger	55
Ribadeo	57	Lucien	55
Domingo	57	O'Rei	55
V. Germán	57	Fat Brown	55
Puccini	57	S. Olvido	55
Cubango	57	Roederer	52
Treachery	55	Guadalaviar	52

Pr. OLIMPIC SUN — 1600 Metros

Riscoso	57	Tarrinsky	57
Botijuelo	57	Aloreño	57
Gatillo	57	Mishe	57
Almeira	57	Star Go	57
Vigia	57	Whisky	57
Con Torno	57	Prescales	57
R. King	57	Tipsy	57
V'detorres	57	W.-End	57
Cocuyo	57	Ruscello	57
Tumuru	57	Tantrum	57
Gaspari	57	Vilaro	57
Sangre Azul	57	Demente	57
Ronzal	57	Gajito	57
P. Garland	57		

Premio STRAITLY — 1100 Metros

Rocket	56	W. King	56
Kaljerry	56	Caxiauro	56
El Arabesco	56	Watussi	56
N. Taura	56	Soñado	56
Isleño	56	N. Home	56
B. Count	56	Cucurucho	56

SOLVEYRA CASARES HA SIDO DESIGNADO ASESOR EN EL INAH

El interventor en el Instituto Nacional de la Actividad Hípica, designó asesor "ad honorem", al comandante general (R) don Guillermo Solveyra Casares, que en la actualidad ocupa el cargo de secretario de la Comisión de Carreras, de Lotería y Casinos. Por sus amplios conocimientos en el mecanismo de nuestro turf, resultará valiosa su colaboración en el organismo, que rige la actividad de los hipódromos provinciales.

AVISOS AGRUPADOS

AVELLANEDA - Compro Oro $ 9.000 (F)
Alhajas, monedas, grabadores, T.V. Rescato pólizas
La mejor cotización
Avda. MITRE 324 — AVELLANEDA

IMPORTANTE EMPRESA
Necesita
AYUDANTE DE COCINA
Para su comedor en Planta
Se Requiere:
- Sexo femenino
- Edad 27/40 años
- Experiencia en tareas similares

Se Ofrece:
- Estabilidad y beneficios sociales
- Horario corrido
- Sabados libres

Presentarse lunes 23 en:
MORLOTE 150 — CAPITAL
De 8 a 16 hs.

T.V. - WINCOFON $ 450
Heladera. Mesa fórmica $ 290 TV portátil. Dormitorio $ 1.400.
FRANKLIN 1145
Alt. Gaona 1701 - Caballito

COLCHONES
COLCHON POLIESTER CON FUNDA Y POLIETILENO, 2 PLAZAS, 1,30 x 1,90 x 14, $ 28[illegible]
ENVIOS AL INTERIOR
Abierto de 8 a 20 horas
Ventas por Mayor y Menor
Pedro Goyena 478 - Tel. 923-746[illegible]

Para avisos en esta Sección, dirigirse a Viamonte 1328, p. 1º

IMPORTANTE EMPRESA
NECESITA
1 Oficial carpintero (cajonero)
para embalajes marítimos
4 Embaladores expertos en mudanzas
SE OFRECE:
Incorporación inmediata, relación de dependencia y estabilidad.
PRESENTARSE:
Con documentos de identidad y referencias de empleos anteriores, en:
JOSE A CABRERA 6036, de 8 a 10 Hs.

FIAT 128 ó 125 0 KM. CTAS. DE $ 600.- ó $ 700.-
Contado a su comodidad en licitación o prorrateo
Scuderia 80 — Plan de ahorro — Automot Saavedra — Conces. Fiat
Marte 2010 Palermo — De 9 a 20 horas — Lunes a domingo

PRODUCTOS S.P.C. ORDEN DE VENTAS
SETIEMBRE
4ª SEMANA — 18 HORAS

Lunes	23	Maryland (1º) - El Paraiso (1º) - Catriel (1º) - Suerte al Salto.
Martes	24	San Javier (1º) - Los Robles (1º) - Las Palmas (1º).
Miercoles	25	El Trébol (1º) - Los Leones (1º) - Manantiales - El Milo.
Viernes	27	Las Horquetas (1º) - La Tropilla (1º) - Las Mercedes (1º) - Sego.

Adolfo Bulloch y Cía. Ltda. S.A.

POR UN CAMPO. Doña Elvira festejó en Palermo la Primavera, al ganar por once cuerpos, con un sport de $ 21,70. Segunda fue Take Ove y tercera Vinculada.

GRAN FINAL. Adolphe consigue doblegar por la cabeza a El Andaluz, en el clásico de ayer en Palermo. Por afuera, tercero, Snow Paramount. Cuarto, Rodeado.

ADOLPHE, MUY EXIGIDO

• El Andaluz lo Puso a Prueba en el Clásico
• Doña Elvia Quiso Festejar la Primavera

Tuvo la reunión de ayer el aporte que acompaña a las jornadas comunes en el tradicional escenario palermitano. Le faltó brillo, para que estuviera a tono con el "día" de la primavera. Pero le sobró motivos para interés para arrastrar a la mayoría, que con verdadero entusiasmo dio rienda suelta a su pasión por los "burros". Estos respondieron en la mayor parte al favor de la mayoría. Cinco salieron airosos y dos de los que estaban cotizados en segundo término también lograron sobresalir. Solo dos dividendos de cuatro cifras empañaron la tarde. Sin llegar a malograr la puntería de la cátedra, que salió del hipódromo con un saldo altamente favorable, especialmente por haber triunfado Canter y Tayaquito en los encuentros finales, conformando la doble más costosa que repartió un discreto dividendo y asoció a la mayoría en los festejos. El encuentro central el clásico Precursores, agregado recientemente al calendario básico, tuvo una definición muy emotiva. Adolphe logró salir airoso. Pero sin sobrarle nada. A punta de guapeza consiguió doblegar a El Andaluz, que se jugó desde el vamos, asumiendo el control de las acciones. El defensor del stud A Palo Puesto mantuvo durante la mayor parte del opuesto dos cuerpos sobre el favorito Snow Paramount, que se constituyó en tenaz perseguidor. Luego iban Maisón, Adolphe y Eskino. Los restantes agrupados. Por los 1.000 metros trató de acercarse el de Eduardo Jara, entrando en la variante José Figueroa, sin dejar que aquél se diera el gusto. Se mantuvo con muy buena acción El Andaluz, para tomar el último codo con más de un largo sobre el favorito, que no dejaba de hostigarlo.

Ya en plena recta el primero en jugarse fue Snow Paramount, que trató de acercarse al puntero. Pero éste aún mantenía reservas y exigido por su piloto respondió admirablemente, rechazando la carga del favorito, que no pudo descontar terreno. Fue entonces cuando apareció por el centro de la pista Adolphe, aprovechando un claro que le dejaron entre aquellos. Y el de Osvaldo Tévez fue descontando terreno con grandes brazadas, para dejar de lado a Snow Paramount y decididamente exigirle cuentas a El Andaluz. Ya por los 200 se había puesto junto al puntero, que guapeando trataba de defenderse. Y cabeza a cabeza los dos pingos se jugaron y en brava lucha recorrieron la parte final de la prueba, para transponer la meta casi en una línea, lo que determinó que las autoridades recurrieran al asesoramiento del "Photochart" para establecer diferencias. Las hubo, en favor de Adolphe, que puso en el último salto la cabeza sobre su tenaz rival, que ganando en todas partes, perdió en el disco. De todas maneras realizó El Andaluz una extraordinaria performance, que puede considerarse de igual valor que la obtenida por Adolphe, que alcanzó el triunfo. En cuanto a Snow Paramount, hizo una buena carrera, pero se encontró con un rival al que tenazmente persiguió durante todo el trayecto sin poder quebrarlo, dejando entrever que los dos que le precedieron son, aparentemente, de mayor calidad que la suya. Eskimo dijo una vez más que la distancia no lo favorece y que ha sido muy atinada la decisión de no presentarlo en el verdadero Gran Premio Jockey Club, donde por haber llegado cuarto de Pinino en la preselección, pudo haber actuado.

• DOÑA ELVIA Y LA PRIMAVERA

La mayoría de los cotejos de la víspera se resolvieron en finales muy reñidos, obligando a que el "Photochart" funcionara repetidas veces. Pero también se registraron desenlaces holgados, para tranquilidad de los que confiaron en sus triunfos. El más amplio estuvo a cargo de Doña Elvia, que se impuso en la parte intermedia de la triple, asociándose de esta manera a la hermosa celebración del "Día de la Primavera".

La hija de Banyan II, que venía de finalizar séptima a poco más de cinco cuerpos de Takenucha, se mostró esta vez de carrera y como si se tratara de Yatasto tendido sobre la arena, dejó por el camino a sus rivales, en una forma impresionante, que llamó la atención de no pocos, por sus notables progresos. Puso once cuerpos en el disco, diferencia que no deja lugar a dudas y que habla mucho en su favor. Ya al ingresar en la recta final comenzó a sumar cuerpos, como si se tratara de una computadora. Y no fueron más, porque su jockey no se lo propuso, pues consideró que con los once bastaban y sobraban, para llevar tranquilidad a los que estaban al tanto de sus progresos y que confiaron en su triunfo

• TEVEZ Y LEGUIZAMON, DOBLETE

Solo dos profesionales y muy correctos, por cierto, alcanzaron a sobresalir en la jornada de la víspera. El jockey Osvaldo Tévez y el cuidador José L. Leguizamón, que ganaron por partida doble. El primero lo hizo con Adolphe, en el encuentro central y con Cánter en la penúltima etapa, en finales muy distintos. Con el primero debió extremarse a fondo para ponerlo ganador en el disco, no así con Canter, cuyo triunfo no corrió ningún peligro, lográndolo fácilmente. En cuanto a Leguizamón, retiró del pesaje vencedores a Astrolito, en la segunda prueba y a Cánter en la penúltima, confirmando una vez más su habilidad para la cuida del pura sangre de carrera

UN JOCKEY PANAMEÑO CON LATIGO ELECTRICO

NUEVA YORK, 22 (Associated Press). — Las autoridades del hipódromo de Belmont Park dispusieron suspender al jinete panameño Sandino Hernández por haberlo sorprendido con un látigo eléctrico en el corral antes de disputarse la cuarta carrera del sábado último. Hernández, de 36 años, iba a montar a Calcification en esa prueba, pero ante lo sucedido se dispuso reemplazarlo por su colega Laffit Pincay Jr., quien llevó al triunfo al citado ejemplar. La información de que Hernández tenía un látigo eléctrico fue comprobada por los guardias de la agencia de seguridad Pinkerton, que vigila el hipódromo. Ante la confirmación de los hechos, los jueces suspendieron a Hernández y le negaron acceso a los predios hípicos, prosiguiendo la investigación a fin de comprobar si hubo algún implicado en la grave infracción.

HIPODROMO DE LA PLATA

PROGRAMA CON ORDEN OFICIAL PARA EL JUEVES 26

1ª CARRERA - A las 13
Pr. NINFALO - 1300 m.
(Comienza la apuesta doble)

1	L. María	57	12	Nightly	57
2	Prevost	57	13	Reco'dado	57
3	Skipper	57	14	Vetgam	57
4	M. Modo	54	15	La Recova	54
5	M. Vit	57	16	Ortiva	57
6	Rastro	57	17	Seguran	57
7	Voyant	57	18	Viaggio	54
8	Llebite	55	19	Pival	57
9	Nifty	57	20	Requerido	57
10	Sagaino	57	21	Shiny	57
11	V. Polar	57			

2ª CARRERA - A las 13.40
Pr. MINEUR - 2000 m.
(Finaliza la apuesta doble)

1	L. Filly	59	9	Ervania	52
2	Vetrina	52	10	Lusaka	50
3	An'falia	51½	11	Tamfú	54½
4	History	56½	12	Anguilla	53½
5	R D'da	53½	13	Cuar'ta	50
6	Machita	56	14	(Su'mita	54
7	Folda	52	15	(Mo'bina	53½
8	Rusita	55½	16	A. Luna	51

3ª CARRERA - A las 14.30
Pr. GALOPON - 1700 m.
(Comienza la apuesta triple)

1	Prodige	56	16	Salsito	56
2	Packer	56	17	El Lobito	56
3	Valinco	56	18	El Garufa	56
4	G. Re'lón	56	19	Sambrook	56
5	A. Pilera	56	20	Lump	56
6	Raw'pindi	56	21	J. Wing	56
7	Potensa	56	22	Vencedor	56
8	Moñin	56	23	Intruso	56
9	C. Horse	56	24	M. Silver	56
10	D. P'lión	56	25	Desastroso	56
11	I. King	56	26	Archiduc	56
12	Snow Yi	56	27	Aspaldi	56
13	Visitador	56	28	Jenner	56
14	Palopo	56	29	El Salto	56
15	Hungaron	56	30	Torrazo	56

4ª CARRERA - A las 15.15
Pr. FACON BLUFF - 1400 m.
(Continua la apuesta triple)

1	Jer'lem	57	8	S. My'm	55
2	Mistel	53½	9	Cr'tina	54
3	Neca	52½	10	C'salida	55
4	Mi Ale	55½	11	S. E'ald	54
5	Taperita	53½	12	Phara	50
6	Bidache	55	13	Cara Tic	54½
7	T'nc'ty	53	14	Mani'la	54

5ª CARRERA - A las 16
Pr. REDTOP - 1200 m.
(Finaliza la apuesta triple)

1	Emp'drado	56	4	(Pasionario	56
2	M. B'rock	56	5	T. Domain	56
3	(K. Nice	56	6	R. Vit	56

7	R. Cherry	56	11	Zopilote	56
8	B. Melody	56	12	L. Painter	56
9	Morland	56	13	(M'chorrito	56
10	Chicas	56	14	(Manicero	56

6ª CARRERA - A las 16.50
Pr. PETIT DUC - 1300 m.
(Comienza ap. doble preferen.)

1	Alemita	56	15	Junna	56
2	Birolita	56	16	Arline	56
3	C. Fa'lidad	56	17	Celerity	56
4	F. Girl	56	18	Edición	56
5	Lidiana	56	19	F. Dancer	56
6	Almor'na	56	20	A. Lady	56
7	B. Rock	56	21	Begha	56
8	Ch'gulta	56	22	C.-Cua	56
9	M. Paola	56	23	Eresia	56
10	Myfina	56	24	Baraje	56
11	A. Cup	56	25	Cicler	56
12	B. Royal	56	26	E. Violet	56
13	(De Luz	56	27	(Galde	56
14	(Filipica	56	28	(Gang	56

7ª CARRERA - A las 17.35
Pr. SNOW GAMBLER - 1600 m.
(Finaliza ap. doble preferencial)

1	Alceo	57	9	Az'baijan	57
2	Skipton	57	10	Star Go	54
3	Hormiyo	54	11	Gerion	54
4	Carrello	57	12	Nandou	57
5	Fortlet	57	13	Mordaz	55
6	P. Garland	54	14	Quencho	57
7	D. Pietro	57	15	(Buzi	57
8	Arregabit	55	16	(Caius	55

8ª CARRERA - A las 18.20
Pr. JOCKEY CLUB PROV. BS. AS. - 2100 m.

1	Son Mac	57	8	El A'daluz	57
2	Monacal	57	9	Longland	57
3	Ellenore	54	10	Feroz	57
4	Azcarideo	57	11	Eskimo	57
5	N. E'bador	57	12	Elaborado	57
6	S. Prince	57	13	Adolphe	57
7	G. Mortero	57	14	Con Sid	57

9ª CARRERA - A las 19.10
Pr. AMBITO - 1300 m.
(Comienza ap. preferencial extra)

1	Gaztain	56	15	Viñaclara	56
2	Music	56	16	Kiril	56
3	N. Ness	56	17	Medita	56
4	P. City	56	18	R. V'toria	56
5	Soñadora	56	19	Toulouse	56
6	Incagua	56	20	V. La Pepa	56
7	Nalina	56	21	L. Francis	56
8	Q. Jet	56	22	M. Ca'lina	56
9	Todatuya	56	23	N. Girl	56
10	W. Boncha	56	24	Rue	56
11	I. River	56	25	L. Giel	56
12	M. José	56	26	M. Fanfa	56
13	Rezumba	56	27	P. Mayo	56
14	Tolga	56	28	Tiabaya	56

10ª CARRERA - A las 20
Pr. YOS - 1100 m.
Finaliza ap. preferencial extra)

1	Eximio	57	16	K. Son	57
2	Dinas	57	17	Tipsy	57
3	S. Reino	57	18	C'probado	57
4	E. Tiempo	57	19	Kalman	57
5	Richmond	55	20	Meulan	55
6	B. Glass	57	21	P. Soleil	57
7	Edwy	57	22	Ucali	57
8	Enserio	57	23	G. London	57
9	C. Viejo	57	24	Tejito	57
10	Tarpeyo	53	25	O. Buby	55
11	Tend'foot	57	26	Tevie	57
12	Maho'tano	57	27	E. King	57
13	G. Candil	57	28	Tabard	57
14	Pallazzini	57	29	Amboto	57
15	Melario	55	30	Rigido	53

TIEMPO

MINIMA, a las 5.55 horas:

9°6

MAXIMA: 12°5, a las 12. Humedad: 50 %. Pronóstico para hoy: Nublado, probables lluvias. Vientos moderados. Para mañana: Mejorando y frío.

EN 3 SEMANAS, MAS DE 400 PRODUCTOS

Con el mismo ritmo de las primeras jornadas, finalizó la tercera semana de ventas en el Tattersall del hipódromo de Palermo. Los precios se mantienen firmes y los promedios muy elevados, respaldando las operaciones que están alcanzando extraordinario éxito. Varios establecimientos ocuparon por segunda vez el ring de ventas y lo hicieron con sultado favorable. Tenemos el caso de La Quebrada, que vendió en su segundo lote, con un promedio de $ 10.392.800 moneda nacional por ejemplar. El haras Rincón del Pino presentó un selecto lote, con hijos del consagrado padrillo nacional Snow Bluff, uno de los ejemplares que mejor producen en nuestro medio. El aporte del hijo de Snow Cat determinó que se lograra entre las 15 piezas que salieron a venta, un promedio de $ 12.066.666, muy elevado, teniendo en cuenta que los ejemplares eran todos descendientes del padrillo jefe de raza de esa cabaña.

• 412 PRODUCTOS

Al término de la tercera semana de operaciones, desfilaron por el ring del Tattersall 412 productos que fueron vendidos en pesos 5.808.800.000 moneda nacional, con un promedio extraordinario de $ 14.099.200. Si tenemos en cuenta que el año pasado, en el mismo lapso, se remataron 311 productos en $ 2.166.700.000, con un promedio de $ 6.970.000, poco costará arribar a la conclusión de que el éxito que acompaña a las ventas en esta temporada, es excepcional.

• 4ª SEMANA

Mañana dará comienzo la cuarta semana, presentando a ventas sus primeros lotes, varias acreditadas cabañas, que traen ejemplares de mucha calidad. En la primera fecha venderán Maryland, El Paraíso, Catriel y Suerte al Salto; el martes San Javier, Los Robles, Chemeco y Las Palmas; el mércoles, El Trébol, Los Leones, Pichi-Manantiales y El Milo, y el viernes, De la Pomme, La Tropilla, Las Mercedes, Sego y Reconquista.

EL GLOBO DE LA SUERTE
por NUMERAL

MAÑANA — TOMBOLA — 20 PREMIOS — A LAS 15

Atrasados a la grande			Demorados a los premios		
Centena	Decena	Unidad			
9	7	5	82	32	43
25s.	15s.	16s.	38s.	18s.	17s.

Ultimas 14 grandes		FAVORITOS	Tres cifras atrasadas a los premios
459	139	A la grande	Centena
181	313	975	0
046	216		Decena
633	731	A los premios	7
188	302	075	Unidad
500	094		5
716	764		

Ambos demorados a la grande		Combinación factible	
61	35	75	82

Sorteos que se realizarán durante la próxima semana

Día		Lotería	Pesos	Pr.	Hora
Lunes	23	Tómbola	———	20	15.—
Miércoles	25	Tómbola	———	20	15.—
Miércoles	25	Quiniela Nac. .	———	20	21.—
Miércoles	25	Córdoba	700.000	10	21.—
Miércoles	25	Mendoza	200.000	20	21.—
Jueves	26	Provincia	480.000	17	13.—
Viernes	27	Montevideo ...	150.000.000	10	15.—
Viernes	27	Córdoba	150.000	10	21.—
Sábado	28	Nacional	2.700.000	20	13.—
Sábado	28	Mendoza	400.000	20	15.—
Sábado	28	Tucumán	750.000	10	16.—

NACIONAL: CON $ 2.700.000 SALIO PREMIADO EL NUMERO 37496

EXTRACTO TOMADO AL CANTO HASTA EL CIERRE DE LA PRESENTE EDICION

1
01123 .. 810
0156 .. 810
01235 .. 810
01258 .. 810
01484 .. 810
01533 .. 810
01587 .. 810
01658 .. 810
01671 .. 810
01786 .. 810
01806 .. 810
01912 .. 810
01973 .. 810

2
02200 .. 810
02375 .. 810
02464 .. 810
02520 .. 810
02617 .. 810
02775 .. 810
02893 .. 810

3
03143 .. 810
03172 .. 810
03191 .. 810
03307 .. 810
03361 .. 810
03642 .. 810
03660 .. 810

4
04035 .. 810
04049 .. 810
04059 .. 810
04099 .. 810
04134 .. 810
04201 .. 810
04227 .. 810
04415 .. 810
04504 .. 810
04736 .. 810
04829 .. 810

5
05008 .. 810
05062 .. 810
05275 .. 810
05302 .. 810
05502 .. 810
05504 .. 810
05615 .. 810
05784 .. 810
05877 .. 810

6
06138 .. 810
06230 .. 810
06468 .. 810
06501 .. 810
06553 .. 810
06650 .. 810
06751 .. 810
06781 .. 810

7
07129 .. 1350
07145 .. 810
07254 .. 810
07548 .. 810
07591 .. 810
07736 .. 810
07761 .. 810
07797 .. 810
07836 .. 810

8
08198 .. 810
08307 .. 810
08324 .. 810
08399 .. 810
08445 .. 810
08538 .. 810
08700 .. 810
08780 .. 810
08924 .. 810

9
09060 .. 810
09115 .. 810
09183 .. 810
09324 .. 810
09372 .. 810
09[illegible]5 .. 810

10
10104 .. 810
10139 .. 810
10288 .. 810
10351 .. 810
10667 .. 810
10826 .. 810
10[illegible]50 .. 810
10939 .. 810

11
11390 .. 810
11458 .. 810
11485 .. 810
11492 .. 810
11906 .. 810
11925 .. 810

12
12171 .. 810
12199 .. 810
12551 .. 810
12642 .. 810
12645 .. 810
12741 .. 810
12809 .. 810

13
13074 .. 810
13077 .. 810
13253 .. 810
13456 .. 810
13502 .. 810
13635 .. 810
13689 .. 810
13780 .. 810
13852 .. 810
13946 .. 1350

14
14103 .. 810
14276 .. 810
14277 .. 810
14303 .. 810
14317 .. 810
14320 .. 810
14325 .. 810
14380 .. 810
14794 .. 810
14853 .. 810
14825 .. 810
14857 .. 810
14924 .. 810
14933 .. 810

15
15108 .. 810
15232 .. 810
15320 .. 810
15334 .. 810
15482 .. 810
15599 .. 810
15644 .. 810
15723 .. 810
15770 .. 810
15783 .. 810
15858 .. 810
15848 .. 810
15908 .. 810

16
16267 .. 810
16762 .. 810
16907 .. 810

17
17022 .. 810
17033 .. 810
17097 .. 810
17098 .. 810
17111 .. 810
17282 .. 810
17508 .. 810
17540 .. 810

18
18115 .. 810
18286 .. 810
18337 .. 810
18357 .. 810
18481 .. 810
18959 .. 810

19
19095 .. 810
19312 .. 810
19343 .. 810
19533 .. 810
19726 .. 1350
19835 .. 810

20
20090 .. 810
20234 .. 810
20280 .. 810
20461 .. 810
20488 .. 810
20615 .. 810
20758 .. 810

21
21085 .. 810
21087 .. 810
21199 .. 810
21265 .. 810
21264 .. 810
21309 .. 810
21322 .. 810
21541 .. 810
21575 .. 1350
21757 .. 810
21792 .. 810
21859 .. 810
21989 .. 810

22
22254 .. 810
22410 .. 810
22552 .. 810
22564 .. 810
22628 .. 810
22696 .. 810
22734 .. 810

23
23181 .. 810
23201 .. 810
23271 .. 810
23837 .. 810
23884 .. 810

24
24019 .. 810
24090 .. 810
24116 .. 810
24139 .. 810
24173 .. 810
24202 .. 1350
24314 .. 810
24435 .. 810
24577 .. 810
24626 .. 810
24723 .. 810
24814 .. 1350
24857 .. 810

25
25026 .. 810
25093 .. 810
25235 .. 810
25300 .. 810
25397 .. 1350
25471 .. 810
25602 .. 810
25653 .. 810
25743 .. 810
25789 .. 810
25806 .. 810

26
26173 .. 810
26192 .. 1350
26215 .. 810
26386 .. 810
26472 .. 810
26572 .. 810
26595 .. 810
26740 .. 810

27
27015 .. 810
27020 .. 810
27128 .. 810
27254 .. 810
27300 .. 810
27307 .. 1350
27318 .. 810
27365 .. 810
27431 .. 810
27848 .. 810

28
28072 .. 810
28264 .. 810
28348 .. 810
28358 .. 810
28412 .. 810
28420 .. 810
28936 .. 810

29
29205 .. 810
29211 .. 810
29318 .. 810
29368 .. 810
29465 .. 810
29511 .. 810
29645 .. 810
29655 .. 810
29699 .. 810
29731 .. 810
29901 .. 810

30
30152 .. 810
30185 .. 810
30244 .. 810
30277 .. 810
30353 .. 810
30401 .. 810
30449 .. 810
30561 .. 810
30651 .. 810
30720 .. 810
30631 .. 810
30756 .. 810
30938 .. 810

31
31037 .. 810
31099 .. 810
31178 .. 810
31289 .. 810
31462 .. 810
31496 .. 810
31539 .. 810
31635 .. 810
31844 .. 810
31976 .. 810

32
32072 .. 810
32151 .. 810
32167 .. 810
32343 .. 810
32399 .. 810
32444 .. 810
32497 .. 810
32581 .. 810
32861 .. 810
32963 .. 810
32989 .. 810

33
33068 .. 810
33109 .. 810
33168 .. 810
33175 .. 810
33291 .. 810
33296 .. 810
33496 .. 810
33598 .. 810
33659 .. 810
33782 .. 810
33848 .. 810
33850 .. 810
33897 .. 810
33921 .. 810
33945 .. 810

34
34058 .. 810
34631 .. 810
34657 .. 810
34758 .. 810
34746 .. 1350
34886 .. 810
34932 .. 810

35
35288 .. 810
35231 .. 810
35315 .. 810
35526 .. 810
35562 .. 810
35580 .. 810
35602 .. 810
35772 .. 810

36
36325 .. 810
36554 .. 810
36617 .. 810
36646 .. 810
36839 .. 810
36870 .. 1350
36938 .. 810

37
37044 .. 1350
37059 .. 810
37115 .. 810
37117 .. 810
37345 .. 810
37435 .. 810
37522 .. 810
37541 .. 810
37752 .. 810
37647 .. 810
37804 .. 810
37873 .. 810
37942 .. 810
37971 .. 810
37989 .. 810

38
38019 .. 810
38202 .. 810
38204 .. 810
38391 .. 810
38311 .. 810
38525 .. 810
38632 .. 810
38681 .. 810
38697 .. 810
38880 .. 1350
38828 .. 810

39
39143 .. 1350
39174 .. 810
39279 .. 810
39400 .. 810
39486 .. 810
39721 .. 810

40
40050 .. 810
40063 .. 810
40090 .. 810
40170 .. 810
40195 .. 810
40211 .. 810
40268 .. 810
40288 .. 810
40450 .. 810
40502 .. 810
40605 .. 810
40785 .. 810
40825 .. 810
40912 .. 810
40992 .. 810

41
41132 .. 810
41144 .. 810
41150 .. 810
41198 .. 810
41321 .. 810
41394 .. 810
41399 .. 810
41482 .. 810
41509 .. 810
41603 .. 810
41722 .. 810
41779 .. 810

42
42176 .. 810
42354 .. 810
42745 .. 810

Todos los billetes que llevan al costado el Nº 2 tienen premio por progresión de $ 324.-

LOS PREMIO MAYORES

1º	$ 2.700.000	37496	11º	„ 10.800	8393
2º	„ 270.000	39523	12º	„ 10.800	16945
3º	„ 135.000	33021	13º	„ 10.800	19496
4º	„ 67.500	41950	14º	„ 10.800	21125
5º	„ 40.500	3135	15º	„ 10.800	26458
6º	„ 40.500	5106	16º	„ 5.400	11197
7º	„ 40.500	7865	17º	„ 5.400	11797
8º	„ 21.600	3852	18º	„ 5.400	22118
9º	„ 21.600	19503	19º	„ 5.400	24261
10º	„ 21.600	40376	20º	„ 5.400	35664

PARA DOS FECHAS SE ANOTARA EN LA PLATA

Para preparar los programas que se cumplirán el domingo próximo y el jueves 3 del mes entrante, se harán anotaciones mañana en La Plata. La primera de esas fechas incluye como número central el clásico República Federativa del Brasil, encuentro diagramado con condiciones de handicap para todo caballo de 4 años y más edad, ganador de $ 30.000 o más en primeros puestos, a disputarse sobre el tiro de 1.600 metros. En cuanto a la reunión del jueves 3, tiene como motivo de mayor interés el premio especial Branding, también sobre la base de handicap para todo caballo de 4 años y más edad ganador de $ 30.000 o más en primeros puestos, con un tiro de 1.200 metros.

MAGIC BORDER SE LUCIO EN LA PRIMERA DEL SUR

Con la disputa del premio Fulfal se inició la reunión de la fecha en el hipódromo de La Plata. Animaron este evento perdedores de 4 y 5 años y logró sobresalir, en muy buena forma, Magic Border, que se adelantó por tres cuartos de cuerpo a Dollfuss, en 2'22"1|5. El hijo de Decorum, que fue piloteado por Mario Calderón, repartió a ganador $ 7,80. Seguidamente damos los resultados hasta el cierre de la edición:

1ª Carrera — Premio FULFAL (1968) — 2200 Metros

(PISTA NORMAL)
(En esta carrera comenzó la apuesta doble)

CABALLO	JOCKEY	Nº	Ganad.	Placé	Dividendo		Pag.
1 M. BORDER 54	M. C'derón	(13)	10985	2040	7.80	2.50	—
2 Dollfuss 57	V. Sabín	(3)	7915	1300		2.70	10.80
3 El Carbonero 57	E. Riso	(11)	13810	1435		2.70	8.20
4 Donfar 57	R. P. Rodríguez	(9)	4960	555			17.30
5 Entrelazo 57	L. Angulo	(5)	13555	1820			6.30
6 Kirkuk 55	P. Longo	(2)	7105	1040			12.10
7 Novator 55½	C. Agüero	(6)	1910	365			45.10
8 Cascarriento 53	J. Gómez	(8)	760	160			113.40
U. Repleto 54	R. A. González	(4)	565	300			152.50
TOTALES			61565	9015			

LLAVE GANADORA: 1-5, $ 13.80.

APUESTA DOBLE: Total de vales: 19.668. Total del pozo: pesos 137.676. Vales del ganador: 5.316. Cotización del vale: $ 25.80. Valor del enganche: $ 29.

No corrieron: Birdcall (1), Panterazo (7), El Arquero (10), Chontie (12), Mandic (14) y Rancho (15).

Ganada por: 3|4 cpo., el 3º a 2 1|2 cpos., el 4º a 1 1|2 cpo., el 5º al pzo., el 6º a 11 cpos. Tiempo: 2'22"1|5. Cuidador: E. Aguirre. Caballeriza: L. y Carlitos. El ganador es hijo de Decorum y Solapa. Edad: 4 años.

2ª Carrera — Premio SUSPICAZ (1969) — 1700 Metros

(En esta carrera finalizó la apuesta doble)

CABALLO	JOCKEY	Nº	Ganad.	Placé	Dividendo		Pag.
1 BOLINA 54	J. Estepo	(3)	10335	1255	6.20	2.90	—
2 Q. Severity 53	B. Aguilar	(12)	10130	1455		2.80	6.30
3 Sin Bronca 55½	H. Rujano	(7)	6220	445		4.70	10.30
4 Animada 53	J. Cepeda	(11)	2555	490			25.10
5 Birolita 52	C. Ramírez	(4)	1075	215			59.60
6 Feriada 54	A. Gallardo	(10)	7955	1880			8.—
7 Queronea 54	V. Villalba	(2)	2790	245			22.90
8 Mudai 54	R. Ledesma	(6)	310	80			206.90
9 Naty 53	E. Brown	(5)	1985	250			32.30
10 Cariza 52	M. Gómez	(9)	1405	605			45.60
U. La Topadora 53	M. S'doval	(8)	1060	225			60.50
TOTALES			45820	7145			

LLAVE GANADORA: 2-6, $ 9.60.

APUESTA DOBLE: Vales de la ganadora: 1.802. Dividendo: pesos 76.50. 1er. placé: 1.532 vales. Dividendo: $ 25.70. 2º placé: 1.486 vales. Dividendo: $ 13.20.

No corrió: Quintaesencia (1).

Ganada por: 1|2 pzo., el 3º a 2 1|2 cpos., el 4º a 1 cpo., el 5º a 2 1|2 cpos., el 6º al pzo. (Bandera verde para el 1º y 6º puestos.) Tiempo: 1'49". Cuidador: J. P. Ojeda. Caballeriza: La Bismaga. La ganadora es hija de Resuello y Bobanza. Edad: 3 años.

3ª Carrera — Premio Clásico J. C. DE MENDOZA — 1200 Metros

CABALLO	JOCKEY	Nº	Ganad.	Placé	Dividendo		Pag.
1 D. HONOR 59½	I. Gorráis	(5)	53845	2830	2.60	2.—	—
2 Fjord 60	J. Contreras	(1)	14200	830		2.20	10.20
3 Precedent 59½	E. Riso	(4)	18500	660			7.80
4 R. Russian 59½	J. Mantilla	(3)	5390	335			26.90
5 Ideve 59½	A. Sandoval	(2)	5640	390			25.70
6 Sis Myriam 56½	R. Sosa	(6)	6180	390			23.50
TOTALES			103755	5535			

LLAVE GANADORA: 1-5, $ 6.60.

Corrieron todos.

Ganada por: el pzo., el 3º a la cza., el 4º a 2 1|2 cpos., el 5º a 2 cpos., el 6º a 4 cpos. (Bandera verde para el 2º puesto.) Tiempo: 1'13"1|5. Cuidador: H. Martínez. Caballeriza: Juancho. El ganador es hijo de Jerry Honor y Dardánela. Edad: 4 años.

4ª Carrera — 1200 Metros

HIPODROMO DE LA PLATA

	MARCADOR		GANADOR	PLACE
1º	7		4.40	2.60
2º	6			3.90
3º	29			4.20
4º	27			4.10
LLAVE	2	2		9.80

16 (Muy Aliviada 57|53, N.D'sich
17 (La Esidera 57, no corrió
18 Meditada 57, no corrió
19 Linda 57|55, P. Longo
20 Chikota 57, M. Valdés
21 Miss Torda 57, J. Martín
22 Buena Canela 57, no corrió
23 Iriveta 57, no corrió
24 Mesanita 57, no corrió
25 Doclip 54|50, R. Alonso
26 Leonardita 57, no corrió
27 My Crest 57, J. Gutiérrez
28 N. Pilla 57|53, C. Cepeda
29 Veramil 57|53, R. Torancio
30 Personería 54|50, D. Ramírez

1 Varesina 57, no corrió
2 Fiorenzuela 57|54, M.S'doval
3 Tulpe 57, no corrió
4 Engadina 57|54, S. Mámoli
5 Sala Azul 57, R. Zapata
6 Pongueti 57|55, J. Estepo
7 H. Suelta 57, J. Igarategui
8 Con Vuelta 57, no corrió
9 Quiquita 57, J. Corso
10 Huertita 57|53, A. García
11 Lalafuta 57|53, L. Zárate
12 Senta 57, no corrió
13 Con Cinta 57|54, M. C'derón
14 Date Corte 57, P. Sierra
15 Usara 54|51, J. Cepeda

TANTIKI SE ADELANTO A LA FUGADA

Nuevamente la reunión de Palermo comenzó a las 14 horas, disputándose en primer lugar el premio Eutropio. Logró imponerse en este evento la yegua Tantiki, piloteada por el aprendiz Juan Alvis. La hija de Take se adelantó por varios cuerpos a La Fugada, repartiendo a ganador $ 10,60. Tercera quedó Mi Beguín, que hizo la punta, y cuarta fue Sección. A continuación damos los resultados al cierre de la presente edición:

PALERMO: RESULTADOS GENERALES

1ª Carrera — Premio EUTROPIO — 2200 Metros

PISTA HUMEDA
En esta carrera comenzó la Apuesta Doble de Combinadas

CABALLO	JOCKEY	Nº	Ganad.	Placé	Dividendo		Pag.
1 TANTIKI 55	J. Alvis	(9)	39330	2900	10.60	5.70	—
2 La Fugada 54	O. Tévez	(1)	7020	1410		9.70	59.40
3 Mi Beguin 54	J. Banega	(7)	37710	3720		4.90	11.—
4 Sección 57	E. Perdomo	(8)	53950	6710			7.70
5 Sentilla 57	J. Martino	(6)	37190	4400			11.20
6 La Caravelle 57	A. Plá	(2)	23550	1960			17.70
7 W. Blue 57	F. Lerma	(10)	32570	5280			12.80
8 Blairmore 50	A. Ramos	(11)	25800	4540			16.10
9 Chirita 54	J. Fajardo	(3)	9080	1040			45.90
U. Moderata 57	V. S'guinetti	(5)	27620	2500			15.10
TOTALES			293820	34460			

APUESTA DOBLE DE COMBINADAS. Total de vales: 43.228. Total del pozo: $ 306.918.80. Vales de llave ganadora 1-4, 2366. Cotización del vale: $ 129.70. Valor del enganche: $ 145.—.

No corrió: Chimay (4).

Ganada por 1 1|2 cps., la 3ª a 2 cps., la 4ª a 1 cpo., la 5ª al pzo. y la 6ª a 1|2 cab. (Bandera verde para el 4º puesto). Tiempo: 2'19"4|5. Cuidador: D. E. Pascual. Caballeriza: Camino. La ganadora es hija de Take y Miss Venecia. Edad: 4 años.

2ª Carrera — Premio TATAN — 2500 Metros

En esta carrera finalizó la Apuesta Doble de Combinadas

CABALLO	JOCKEY	Nº	Ganad.	Placé	Dividendo		Pag.
1 (VITELIANO 54	M. Sarati	(5)	136560	—	2.10		—
2 C. Ne Cadas 56	V. Centeno	(9)	17230	—			15.60
3 Cumbanchero 53	L. A'mora	(10)	7050	—			38.30
4 (Federal 56	V. S'guinetti	(6)	—	—	C. el 5		—
5 Chany 53	M. Villagra	(3)	11320	—			23.80
6 Manitu 52	R. Ferreira	(7)	900	—			300.20
7 Dago 56	C. Pezoa	(8)	10030	—			26.90
8 Temporil 53	P. Sahagián	(4)	5150	—			52.40
9 N. Crest 54	A. de Arriba	(2)	1550	—			174.30
U. Bagazo 52	M. de Oca	(1)	500	—			540.40
TOTALES			190290	—			

LLAVE GANADORA 5-6, $ 4.50.

APUESTA DOBLE DE COMBINADAS. Vales enganche: 661. Total del pozo nuevo: $ 374.968.75. Vales de llave ganadora 5-6, 1617. Dividendo: 294.90. Vales a placé de llave 2-5, 424. Dividendo: pesos 176.80.

Corrieron todos.

Ganada por 2 cps., el 3º a 14 cps., el 4º a 8 cps., el 5º a 6 1|2 cps. y el 6º a 5 cps. Tiempo: 2'39"1|5. Cuidador: J. E. Bianchi. Caballeriza: Los Carlos. El ganador es hijo de El Califa y Mi Reinita. Edad: 3 años.

Candidato de CRONICA

3ª Carrera — 1100 Metros

HIPODROMO DE PALERMO

	MARCADOR		GANADOR	PLACE
1º	8		5.40	3.20
2º	11			3.20
3º	4			4.40
4º	15			

1 E. Monarch 57, J. Torres
2 P. El Cruel 55|53, O. Mansilla
3 The Chief 57|55, M. Sarati
4 J. Mondiola 57|55, J. Bretón
5 Pampino 57|53, J. Aguirre
6 Picador 57, C. Pezoa
7 Tiki 57, A. Etchart
8 C. Valle 57|54, R. Caroprese
9 Flax 57|55, H. Galeppi
10 Sir Honor 57|53, J. Gallardo
11 Indien 57, N. Mezzotero
12 Colco 57|53, O. Yedro
13 Sir Malcon 57|53, B. Bustos
14 Busiraco 57, A. F. Merli
15 Abuelo Gino 57, F. Lerma
16 Otro Noy 57, L. Angulo
17 Tentempié 57|54, H. Santos

FINALIZO MUESTRA DEL NUEVO CINE

Vigente Testimonio Chileno

PESARO, 22 (ANSA). — Con la enseña chilena, que caracterizó por otra parte al festival, concluyó la Décima Muestra Internacional de Nuevo Cine de Pesaro.

En efecto, aparte de "La colonia penal", de Raúl Ruiz del corto metraje "No es hora de llorar", de Pedro Chaskel, se exhibió como cierre del evento: "La guerra de los momios", documental germanodemocrático de Walter Heynoqski y Gerhard Scheumann, donde traza los últimos momentos del gobiero de la Uidad Popular y los primeros de la Juta Militar, actualmente en el poder.

El período exacto abarcado por el filme va desde enero de 1973 a febrero de 1974, incluyendo las manifestaciones de febrero y marzo; la gran huelga patronal de mediados de año; el golpe militar con el bombardeo al Palacio de la Moneda y las distintas declaraciones de los integrantes de la junta militar.

El documental se detiene única y someramente en las etapas de la política chilena que condujeron al triunfo de Salvador Allende y dedica la mayor parte del metraje a documentar la conspiración internacional de que se valieron ciertos trusts multinacionales y compañías norteamericanas para derrocar a un gobierno que lesionaba sus intereses.

Parte del material está destinado también a lanzar críticas abiertas contra la República Federal Alemana, testimoniando las connivencias de este gobierno con la junta militar y aprovechando la ocasión internacional que le ofreció el último festival cinematográfico de Berlín para retransmitirlo en la televisión germanodemocrática, fácilmente captable en el oeste de la ex capital alemana.

Todo el material exhibido en el documental es absolutamente inédito, lo que le otorga sumo interés, y además incluye las escenas impresionantes del bombardeo al Palacio de la Moneda filmadas desde las ventanas del hotel Carrera-Sheraton.

También posee dos interesantes entrevistas a personalidades contrarias al régimen de Allende y que precipitaron deliberadamente su caída, realizadas antes y después del 11 de septiembre de 1973.

Además, el equipo encargado de la filmación del documental entró en relaciones bastante estrechas con la reacción chilena, ganándose su confianza y logrando así acceso a numerosos ambientes derechistas

ITALIA: MUÑECAS EROTICAS EN POLEMICO LITIGIO LEGAL

ROMA, 22 (ANSA). — La viuda de un gran escritor italiano intervino en un curioso proceso judicial sobre la utilización cinematográfica de "Muñecas eróticas". La semana pasada, el director italiano Luciano Salce, autor de la película "Alla mia cara mamma nel giorno del suo compleanno" cuestionó legalmente a su colega español Luis Berlanga, porque en la película "Grandeur nature", el argumento trataba de un maniquí-sexl de plástico. El protagonista amoroso de la historia estuvo a cargo del actor Michel Piccoli.

• LA IDEA

Salce, que en su trabajo dio un papel en primer plano a la "Mujer inflable", acusó a Berlanga de haberle robado la idea al rodar "Grandeur nature". Ahora entre los dos, demandante y demandado, intervino la actriz Anna Proclemer, viuda del escritor siciliano, Vitaliano Brancati, sosteniendo que la idea de la muñeca erótica no les pertenece. "Fue mi marido —dijo la artista— el primero que inventó en la novela "Don Giovanni in Sicilia" una relación amorosa entre un hombre y un maniquí". La actriz tiene intención de iniciar un proceso judicial para pedir el secuestro de la película y una adecuada compensación de daños y perjuicios que le ha causado este problema en su vida privada y artística.

PALABRAS CRUZADAS

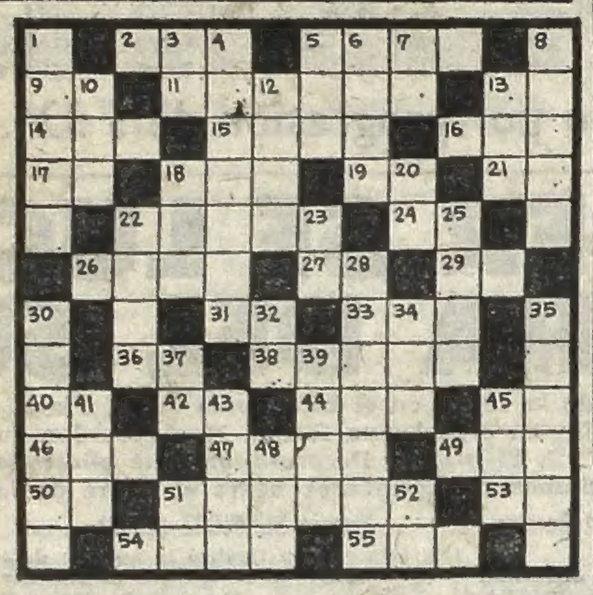

Horizontales

2) Oxido de Calcio; 5) Que goza de perfecta salud; 9) Contracción; 11) Golpe de viento instántaneo; 13) Antigua nota musical; 14) Juego de naipes; 15) Cabello blanco; 16) Pronombre indefinido; 17) Sufijo de adjetivos; 18) Ente; 19) Afirmación; 21) Artículo; 22) Subido de precio; 24) Negación; 26) Unicas; 27) Abreviación de opus; 29) Nota musical; 31) Voz para arrullar a los niños; 33) Baile andaluz; 36) Del verbo ser; 38) Libro sagrado de los musulmanes; 40) Símbolo del Galio; 42) Punto de los dados; 44) Religiosa; 45) Terminación verbal; 46) Enojo; 47) Período de tiempo (pl.); 49) Rey legendario de Troya, fundador de Ilión; 50) Vocal repetida; 51) Arácnidos parásitos microscópicos, sin ojos y con mandíbulas en forma de pinza; 53) Preposición; 54) Plantígrado carnicero (pl.); 55) Arbusto de la familia de las leguminosas, parecido a la acacia.

Verticales

1) Parte que arranca de una parte principal; 3) Terminación verbal; 4) Herir, lastimar; 5) Apócope de Santo; 6) Oficiales del ejército turco; 7) Símbolo del Sodio; 8) Bebida hecha con harina de maíz, disuelta en agua o leche y hervida; 10) Agente físico que ilumina los objetos y los hace visibles; 12) Torre alta, casi siempre en las costas, con luz en su parte superior; 13) Del verbo unir; 18) Cloruro de Sodio; 20) Prefijo usado en voces abstractas; 22) Del verbo comer; 23) Bajo, debajo de; 25) Recen; 28) Que tienen poros; 30) Porción de territorio que tiene carácter propio; 32) Lengua provenzal; 34) Dios del hogar; 35) Adorno de la cabeza; 37) Abreviación de Sociedad Anónima; 39) Atreverse; 41) Arete; 43) Que carece de humedad; 45) Especie de cerveza inglesa; 48) A nivel; 51) Punto de los dados; 52) Del verbo saber.

	L	E	P	E			A	M	B	O	
	P	A	C	E	R		O	R	I	O	N
R	A		O	N	A	G	R	A		C	A
A	T	A		A	S	E	O		R	A	S
L	O	T	O			M		T	E		
O	N	I	V	A		A		O	S	A	
	O	L	A		A		C	A	T	R	E
		D	L		M			R	A	B	O
O	V	A		L	O	O	R		R	O	L
S	A		M	A	N	L	I	O		L	O
	A	V	E	S		E	M	I	T	E	
	L	A	S			O	A	S	I	S	

(Solución del problema anterior)

LONDRES: FAMOSA ACTRIZ NOMINADA POLITICAMENTE

LONDRES, 22 (ANSA). — La actriz Vanessa Redgrave es nuevamente candidata del Partido Revolucionario de los Trabajadores británico en una de las diez circunscripciones en las que logró presentar a sus candidatos.

Se informó en ocasión de la presentación a la prensa del programa del partido, que entre los puntos principales propone el derrocamiento del sistema capitalista y la liquidación de las fuerzas armadas y de la policía.

Como único personaje conocido del partido político de extrema izquierda, Vanessa Redgrave representaba el atractivo de la manifestación.

• EN UN COLEGIO DE LONDRES

La actriz es candidata en un colegio de Londres —Newham Norheast— cuyo decanato actualmente está ocupado por el ministro de Instrucción Pública en cargo, Reginald Prentice, laborista.

Con la consulta electoral de febrero pasado, la Redgrave recogió 760 de los 44.517 votos de la circunscripción, perdiendo también el depósito por no haber alcanzado el mínimo de votos previsto por la ley electoral británica. "El Partido Revolucionario de los Trabajadores" es uno de los grupos de la izquierda parlamentaria conocido también porque recientemente se enfrentó en la calle con grupos fascistas del "National Front".

Las películas más famosas de la Redgrave son "Blow up", de Michelangelo Antonioni, y los "Diablos", de Ken Russell. La actriz es conocida también por su actividad sindical en el campo del espectáculo.

PROGRAMA DE TV

13.30
- 7 Fútbol por TV
- 9 Domingos estudiantiles
- 11 Cine argentino "Muchachas que estudian"
- 13 Matinée como en el cine "Estoy hecho un demonio" "El hermoso Brummel" "Sissi y su destino"

15
- 11 Circulares de Mancera

16
- 7 Cine "Yo acuso"

17
- 2 Prohibido para mayores

18
- 2 Platea 2
- 7 Adelante juventud

19
- 7 Todo deporte

19.30
- 13 Las películas de Tarzán

20
- 7 Coche a la vista

20.30
- 2 En dúplex con Canal 7
- 7 Fútbol por TV

21
- 13 Mannix

21.30
- 9 Teatro de humor

22
- 11 Gran cine del domingo
- 13 Homenaje a Cátulo Castillo

23
- 9 Mesa de noticias

23.30
- 7 Noches de buen cine "El estrangulador de Boston"
- 9 La noche
- 11 Informe Once
- 13 Noticiero 13

0.30
- 9 La misa de los artistas
- 11 La cuarta dimensión
- 13 Telecontinuado de trasnoche

AL CIERRE:
- 7 La paz sea con vosotros
- 9 Dios con nosotros
- 11 Palabras de vida
- 13 Un momento de meditación

SUS CARTAS ESTAN ECHADAS

♡ H	♣ N	♠ G	♡ O	♣ O	♡ Y	♠ A	♣ H	♡ C	♠ N	♡ O	♣ A
◊ C	♠ A	♡ N	◊ A	♠ R	♡ O	◊ M	♡ C	◊ B	♡ E	♣ G	◊ I
♠ A	♡ R	♣ A	◊ E	♡ A	♣ E	♠ S	♡ E	◊ D	♡ L	♣ S	◊ E
♠ U	◊ T	♡ A	◊ R	♣ E	♠ E	◊ A	♡ M	♠ Q	♣ V	◊ B	♡ O
◊ A	♠ U	♡ R	◊ J	♠ I	♣ I	◊ O	♣ A	♠ P	♣ J	♠ O	♣ E

En estos 60 naipes se encuentra encerrado un mensaje para usted. Acaso se trata de un augurio o de una advertencia que no deberá desestimar. Para dar con el mensaje que corresponda al lector, éste debe proceder de la siguiente manera: Si su nacimiento se ha registrado entre los días 5 y 11 (no importa el mes) elegirá PICAS; si se ha producido entre los días 12 y 19, TREBOL; si lo fue entre los días 20 y 27, DIAMANTE, y finalmente, si su advenimiento al mundo aconteció entre los días 28 y 4, su palo será CORAZONES. Una por su orden leyéndolas de izquierda a derecha, las letras que llevan las cartas correspondientes a la fecha en que nació y escríbalas. Así obtendrá el mensaje requerido.

USTED Y LOS ASTROS

ARIES
(21 de marzo al 20 de abril)

Altibajos en su trabajo, no se desanime ante un inconveniente. Amor, no dé motivos de discusión. Apoyo familiar en proyecto personal.

TAURO
(21 de abril al 22 de mayo)

Cambios o traslados en su trabajo, todo tiende a mejorar. Amor, analice sus inconvenientes y verá que no son graves. Salud mejorando.

GEMINIS
(23 de mayo al 21 de junio)

Active planes de trabajo, usted puede superar una situación difícil. Amor, nada nuevo. Colabore con familiares, confían en usted. Salud.

CANCER
(22 de junio al 21 de julio)

No dé importancia a retrasos en asunto de trabajo, el tiempo trae la solución. Amor, encuentro esperado. Se aleja preocupación familiar.

LEO
(22 de julio al 21 de agosto)

No permita retrasos en asuntos de trabajo bien encaminados, de su decisión depende el éxito. Amor, carta o noticia. Prudencia en juego.

VIRGO
(22 de agosto al 22 de set'bre)

Asuntos de trabajo reclamarán su atención, no deje nada librado al azar. Amor, altibajos, obre con comprensión. Salud y azar favorecen.

LIBRA
(23 de set'bre al 22 de octubre)

Se confirman buenos asuntos de trabajo, las ganancias llegan más adelante. Amor, gratos momentos. Apoyo de familiares en plan personal.

ESCORPIO
(23 de octubre al 21 de nov'bre)

Se aclara situación de trabajo que lo preocupaba, pero obre con prudencia con superiores. Amor, gratos momentos. No descuide la salud.

SAGITARIO
(22 de nov'bre al 21 de dic'bre)

Carta o noticia relacionada con su trabajo, no existen motivos para dudar. Amor, armonía y comprensión. No olvide a buenos amigos.

CAPRICORNIO
(22 de dic'bre al 20 de enero)

Mucha actividad y buenos resultados, salen adelante tareas atrasadas. Amor, no dé importancia a comentarios de extraños. Salud mejor.

ACUARIO
(21 de enero al 20 de febrero)

Se confirman buenos planes de trabajo, el tiempo le da la razón. Amor, trate de evitar inconvenientes. Colabore con familiares en plan.

PISCIS
(21 de febrero al 20 de marzo)

Prudencia ante propuestas en asunto de trabajo, no corra riesgos. Amor, encuentro que lo favorece. La salud y el azar lo favorecen.

TEATROS

★ TEATRO COLON — 35-1430. - HOY 17 hs.: Función para Niños, dedicada a hijos de afiliados a la Unión Obreros y Empleados Municipales. "Haensel y Gretel", de Humperdinck. Con: Rouco, González, Cittanti, Cantelli, Bartoletti, Quintana, Terkiel. Dir. de Orq.: Enrique Ricci. Régie: M. Subas. Dir. Coro niños: V. Sciammarella. Esc.: R. Oswald. Vest.: A. Lapiz. Narrador: H. Rogner. Orq. Estab. del T. Colón. Entrada por invitación. Ttmporada en el Teatro Enrique Santos Discépolo. Corrientes 1651. - HOY 17 hs. Opera: "El barbero de Sevilla", de Rossini. Dir. de Orq.: Carlos Malloyer. Dir. coro Instituto: V. Cciammarella. Escenog. y Vest.: A. Bianco. Orq. Estab. del T. Colón. Loc. desde $ 4. En vta. en la boletería del Teatro Discépolo.

★ TEATRO MUNICIPAL GENERAL SAN MARTIN. Ctes. 1530. 40-0111. Sala Casacuberta: Hoy 19.30 hs.:
HE VISTO A DIOS
de Defilippis Novoa. Direc.: Santángelo. Con O. Terranova, R. Fraire, E. Nervi, F. Tacholas. $ 10. Hoy 22.15 hs.:
QUE PEQUEÑO ERA MI MUNDO
de Darthes y Damel. Direc.: C. Muñoz. Con E. Rudy, E. Molly, S Olmos, M. Moreta. $ 10.
S. Martín Coronado: Hoy 21 hs. Estreno: BARRANCA YACO, de F. Chaves y H. Malvicino.

★ ARMANDO DISCEPOLO. Pichincha 53. 48-0682. Teatro Popular de la Ciudad presetna hoy 20 hs.:
SE ARMO LA MURGA
de Pedro Orgambide. Música: A. Reisin, con V. Lago, R. Carnaghi, H. Giovine, O. Lovero y V. Vieyra.

★ ARTES Y CIENCIAS en el Teatro Margarita Xirgu. Chacabuco 875. 26-8359. Hoy 20 hs.:
LA COSA ESTA AFUERA
De M. Diament. Con H. Falletti, J. M. Gutiérrez, H. Martínez, M. Nowak, M. E. Sardi. Direc.: Néstor Raimondi.

★ ASTRAL. Corrientes 1639. 46-5707. La más reidera comedia musical. Hoy 19 y 21.30 hs.:
"DIFERENTES...!!"
De R. Johnson. Adaptación y música de Pancho Flores, con A. Percivale, M. González, J. Barreiro, R. Bauleo, N. Pons, J. De Grazia, B Granados. Direc.: E. Vega.

★ ATENEO. Paraguay 914. 31-2888. Hoy 19 y 21.30 hs.:
ELLA QUERIA DOS...
Y FUERON CUATRO
Con Enzo Viena, Gilda Lousek, Atilio Marinelli, Perla Santalla, J. C. Galván.

★ AVENIDA. Av. Mayo 1222. 38-2295. Hoy 16 hs. (al 50%). 19 y 21.15 hs.:
YO CANTO A MI ARGENTINA
con Mariano Mores, Nito, Claudia y Silvia Mores. A. Magaña, Beba Bidart, Tito Lusiardo, H. Gagliardi, R. Carret, El Chúcaro y N. Viola.

★ B. PODESTA Ctes. 1283. 35-259. Soledad Silveyra. Alfredo Duarte con la direcc. de Sergio Renán.
SABOR A MIEL
H. Arana y la participación de E Berenguer. Hoy 18.30 y 21.30 hs.

★ ASTROS. Ctes. 746.
T. E. 45-5541.
¡El espectáculo del año!
Hoy 21 y 23 horas:
NELIDA ROCA
SUSANA GIMENEZ
JORGE PORCEL
en
LA REVISTA
DE ORO
Localidades en venta con cinco días de anticipación

★ BOHEMIA. Corrientes 919. Hoy a las 22 hs.
SANATA DE BUENOS AIRES
Chamuyan: Juan Manuel Barrau. Marta Albanese y Oscar Núñez.

★ CENTRO CULTURAL A. P. S. S. José 225. 38-2161. Hoy 19 hs.:
EVA DONGE-DUILIO MARZIO
en: LA DANZA DEL
LENGUAJE MUERTO
(Alpha Beta). Direc.: Constantino Juri. Esnog.: Mario Vannarelli.

★ COLONIAL. P. Colón y Belgrano 31-7950. Hoy 19 y 21 hs. Susana Campos y R. Carrié en:
PIJAMA DE SEDA
De A. Long. Dir.: R. Rossi.

★ COMICO. Corr'tes 1280. 35-2108. Hoy 16 (al 50%) y 19.30 hs.:
MARIA RIVAS en:
LA SOÑADORA
de E. Rice, con Alberto Martín, Juan Carlos Dual, actor invitado: Osvaldo Miranda. Nelly Beltrán, Gino Renni, V. Ameztoy y RAUL ROSSI e IRMA CORDOBA.

★ CORRIENTES. Ctes. 561. 45-9190. Cont. de 12.30 a 22.30 hs.:
SEXOMANIA Nº 2
Con las más bonitas mujeres del Strip-Tease. Y en pantalla Notic. y variedades.

★ DEL GLOBO. M. T. de Alvear 1155. 41-8351. Hoy 19 hs.:
ARLEQUINO
de Carlo Goldoni.

★ FLORIDA. Florida 165 (Galería
TENTACION EROTICA
Revista cómico-musical con Los Valenzuela. Yoanna (La Venus Negra), Los Popis y las sugestivas vedettes del Florida. Cont. de lunes a jueves de 13 a 23 hs. Sábado de 18 a 1.30 hs. (P|18).

★ LATINO-MUSIC HALL. Cochabamba y Defensa. 773-3795. Hoy a las 21 horas: JUAN MOREIRA SUPERSHOW de F. Orgambide.

★ LICEO. Riv. y Paraná. 33-4291. Hoy 18.30 y 21. Guillermo Brecestom y Nora Cárpena en:
UNA ROSA
PARA EL DESAYUNO
de Barillet y Gredy. Con R. Aubel, J. Martínez, N. Prono, B. Blum. Actriz invitada: Mimí Pons. Dir.: E. Vega. Local. en venta.

★ MAIPO. Esmeralda 443. 392-4882. Hoy 18.30, 21 y 23 hs.:
EL MAIPO... ES EL MAIPO
NELIDA LOBATO
KATIA IAROS, JUAN C. CALABRO. CALIGULA, NURY CID, BAFFA, PANSERA y DEINGUE FARIAS

★ MUNICIPAL ENRIQUE S. DISCEPOLO. Corrientes 1659. 46-6076. - Hoy 22 horas:
REBELION EN LAS MALVINAS
De M. Ferradás Campos. Con: N. Massi, J. Villalba, J. C. Palma, R. Chaves, A. Valdés, R. Charol, J. J. Míguez, H. Pellegrini, E. Cáceres, J. Queglas.

★ NACIONAL CERVANTES. Libertad 815. 45-4224. HoJy 19 hs. Espectacular presentación de la Comedia Nacional Argentina con
LOCOS DE VERANO
de Gregorio de Laferrere. Direcc.: Cecilio Madanes. Pl. $ 6.

★ ODEON. Esmeralda 367. 45-3635. Hoy 19 y 21 hs.:
ARGENTINISIMA
Con: Los Chalchaleros, Los Fronterizos, Los Cantores de Quilla Huasi, Los Hnos. Abalos, Margarita Palacios, Ernesto Montiel, Antonio Tormo. Ballet "Salta".

★ OLIMPIA. Sarmiento 777. 40-2678. Hoy 19 hs.:
EL DIARIO DE ANA FRANK
de F. Goodrich y A. Hackett. Dir.: Osvaldo Bonet.

★ PAYRO. S. Martín 766. 32-5922. Hoy 20 hs. 3er. mes de éxito:
LOS DIAS DE LA COMUNA
de B. Brecht. Dir.: Ricardo Monti.

★ PEQUEÑO TEATRO. Bmé. Mitre 1250. 46-1181. Hoy 20 hs.:
JUGUEMOS EN LA CAMA
Alberto Mazzini, de H. Couley, con M. Padín, R. Cánepa, V. Buchino, A. Franzetti y T. Mendoza. Direc.: E Cané.

★ PETIT TABARIS. Corrientes 827. Hoy 21.30 hs. Presenta a:
EDDA DIAZ
"Orgullosamente Humilde". Reservas: T. E. 392-6694.

★ REGINA. Sta. Fe 1235. 41-5769. Hoy 19 y 21.30 hs.:
BALADA DE LOS
TRES INOCENTES
Con Ignacio Quirós, Javier Portales, Mauricio Jouvet, Jorgelina Aranda y Lola Cordon.

CINES

CENTRO

★ ABC. Esmeralda 506. 392-9506. Cont. desde las 8 de la mañ. hasta las 4 hs. (P|18). Nuevo show estreno en vivo de strip tease, a las 9.30, 12, 14.30, 17, 19.30, 22, 0.30, 3 hs.
MUJERES PROHIBIDAS
SE DESNUDAN
8, 10.30, 13, 15.30, 18, 20.30, 23, 1.30 hs. en la pantalla estreno copia nueva, El amor matrimonial, tabú sexual. color (P|18).

★ ADAN. Corrientes 959. 392-6115. Sensacional estreno exclusivo:
CARLA & NORA
con M. Mell. S. Koscina, S. Boyd y F. Rey; 12.45, 14.40, 16.45, 18.50, 21, 23.15 hs.: Notic.: 14.20, 16.25, 18.30, 20.40 y 22.55 hs. Sábado trasnoche.

★ ALFA. Lavalle 842. 392-1114. - 13.15, 15.35, 18, 20.30 y 23. Héctor Alterio, Ana María Picchio:
LA TREGUA
(P|14.) De Sergio Renán. 13, 15.15, 17.40, 20.10 y 22.40: Not.

★ AMBASSADOR. Lav. 777. 392-9700. Hoy 13.35, 15.55, 18.20, 20.45 y 23.10
VENECIA ROJO SHOCKING
con Donald Sutherland y J. Christie. Direc. N. Roeg. (P|18|a.) Tech. 13.15, 15.35, 18, 20.25 y 22.50: Notic. Sábado trasnoche 1.15 h.

★ AMERICA. Callao 1057. 13, 15.25, 18, 20.30 y 23 hs. Lino Ventura en:
Sinfonía Mortal
S|R. Con: Lea Massari. Direc.: C. Pinoteau. 15.5, 17.35, 20.10 y 22.40. Sábado trasnoche. Próx.: Qué diablos pasa aquí.

★ ARIZONA. Lavalle 727. 392-6967. 13.20, 16.35, 19.50 y 23.15 hs.:
DUELO DE KARATE
14.50, 18.5 y 21.30 hs.: Un hombre llamado Amn. Cont. P|14. Sáb. Tras.

★ ARTE. D. Norte 1156. 35-7934. - 15.20, 17.20, 19.20, 21.20 y 23.25 hs.: Los perros de paja, con D. Hoffman. (P|18|a.) Martes estreno: El carnicero.

★ ATLAS. Lavalle 869. 392-1936. - 13.40, 15.50, 18.20, 20.45 y 23.10 hs. Julie Andrews y Omar Sharif, en:
La leyenda del tamarindo
(P|14). Con Anthony Quayle, Oscar Homolka, Sylvia Syns. 13.15, 15.25, 17.50, 20.20 y 22.40: Not. Sábado trasnoche 1.15 h.

★ A. KRAFT. Florida 683. 392-2775. 10.30 hs. Química Arg. pres. el filme: Perspectivas; 13.30, 15.50; num. 18.15, 20.40 y 23.5:
DONDE TERMINA EL INFIERNO
(P|14|a.) 13.15, 15.35, 18, 20.25, 22.50 Noticiero.

★ AVENIDA. Av. Mayo 675. 33-6626. Cont. Calefac. 13, 16.50 y 20.45: La furia de los bárbaros - 15, 19 y 22.45 El día del delfín, color. (S|R.)

★ BIARRITZ. Suipacha 482. Tel. 392-0356. Calef. 13, 15.25, 18, 20.35 y 23 hs. Lino Venura y L. Massari:
Sinfonía Mortal
15.5, 17.35, 20.10 y 22.40 hs.: Notic. Tech. Sáb. trasnoche. S|R.

★ BROADWAY. Corrientes 1155. 35-2345. Calefac. 13, 15.20, 17.50, 20.30 y 23.10 hs.
LA PATAGONIA REBELDE
(P|m|14|a.) con L. Brandoni, P. Luppi y P. Soriano. Eastmanc. Dirig. R. Olivera. Próx.: ¿Dónde fue a parar la 7ª compañía?

★ CALLAO. Callao 27. 40-1898. - 14.20, 16.30, 18.50, 21 y 23.10 hs.:
LA LEYENDA DEL TAMARINDO
Con Julie Andrews, Omar Sharif. (P|14). Tech. 16, 18.25, 20.35 y 22.45: Not. Sáb. trasnoche 1.20.

★ CAPITOL. Sta. Fe 1848. 44-2379. 13.30, 15.55, 18.20, 20.30 y 23.10 hs. Donald Sutherland y Julie Christie:
VENECIA ROJO SHOCKING
(P|18|a.) Technic. 15.30, 17.45, 20.20 y 22.45 hs.: Notic. Sáb. Trasn. 1.10.

★ CERVANTES. Belg. 1820. 38-2698. Cont. 14. 17. 20.10 y 23.15 hs.: Hay que romper la rutina; 15.30, 18.30

GUIA DE TEATROS Y CINES

y 21.40 hs. Las venganzas de Beto Sánchez. (P|18|a.)

★ CINEMA 1. Suipacha 460. Tel. 392-1112. 13. 14.55. 16.50, 18.50, 21 y 23.10 hs.:
Cuatro ruedas
y mil desastres
(P|14). Direc.: J. Girault. Con: Louis Velle. Pascale Roderts. 14.40, 16.35, 18.30, 20.30 y 22.50 hs.: Not. Sábado trasnoche 1.30 hs.

★ CINEMATECA (Teatro SHA). - Sarmiento 2255. 48-2170. A las 15, 17, 19, 21 y 23 hs.: Notic. y Metello, dt M. Bolognini, con M. Ranieri. (P|18|a.) Mañana: El ferroviario.

★ COSMOS 70. Ctes. 2046. 49-0862. 14.55, 17, 19.5, 21.15 y 23.25 hs.:
CUERNO DE CABRA
(P|18). Cinemascope. 14.30, 16.30, 18.40, 20.50 y 23 hs.: Not. y Var.

★ ELECTRIC. Lavalle 836. 392-1846. Cont. desde 13 hs. Cabalga bandido; Un disparo en la sombra. (S|R.)

★ EMPIRE 74. H. Yrigoyen 1934. 47-8770. 13. 15. 17. 19. 21 y 23:
QUEBRACHO
Premio Karlovy Vary. Con L. Murúa, H Alterio y C. Lincovsky. (P|14). Sáb. trasnoche.

★ GAUMONT. Rivad. 1635. 40-3050. A las 14.30, 17.20, 20.10 y 23 hs. De Peter Snell:
EL GRAN CENTURION
(S|R.) Con Ch. Heston, Ch. Lee y D. Rigg. A las 14, 17, 19.50 y 22.40 Notic. Sábado trasnoche.

★ GLORIA. Avda. de Mayo 1225. 38-6966. Ana y los lobos. La noche de la gaviota. Color. (P|18). No-Do. Sáb. trasnoche.

★ GRAN REX. Ctes. 857. 392-8000. 13.30, 16, 18.30, 20.50 y 23.10 hs.: Ch. Bronson, A. Lettieri y L. Cristal
MR. MAJESTYK
Con la ley en sus manos. (P|14|a.) Dir.: R. Fleischer. Tech. 13.10, 15.25, 18, 20.25 y 22.45 hs. Notic. Sábado trasnoche. Próx.: Operación oro.

★ G. SPLENDID. S. Fe 1860. 44-0808. Hoy 14.25, 17.10, 20 y 23 hs.:
EL EXORCISTA
(P|m|18). Versión original completa. 14, 16.40, 19.30 y 22.25 hs.: Notic. Sáb. trasnoche. Loc. Antic. en Vta.

★ G. MITRE. Bmé. Mitre 1332. 38-5430. A las 15.35, 19.10 y 23 hs.: El mesón del gitano, con Peret: 14, 17.15 y 21 hs.: ¿Qué hacemos con los hijos? NO-DO. Cont. 14 hs. S|R.

★ GRAN VICTORIA. Av. Mayo 882. 34-1493. Hotel Los Lirios; 8 vírgenes cazando marido; Intimidades de 3 jóvenes esposas. Cont. de 8 a 3 de la mañana. (P|18|a.)

★ IDEAL. Suipacha 378. 35-3300. - (Super Cinerama Ideal). 14.30, 16.40, 18.55, 21.10, 23.25 y Sáb. trasnoche 1.25 hs. De Ph. de Broca.:
EL MAGNIFICO
con J. P. Belmondo y J. Bisset, Technic. (P|14|a.) 14. 16.10, 18.25, 20.40 y 22.55: Notic. Próx.: Amar otra vez.

★ IGUAZU. Lavalle 940. 392-4431. A las 13.10, 15.30, 18, 20.30 y 23.5: Nino Manfredi y A. Karina en:
PAN Y CHOCOLATE
(P|14|a.) Technic. 15.10, 17.40, 20.10 y 22.45 hs.: Not. Sábado Trasn. 1.30 Ahora mi nobre es Nadie.

★ LIBERTADOR. Corrientes 1334. 40-7443. 13.15, 15.40, 18.10, 20.40 y 23.10 hs.:
ESE DIA TAN FRIO EN EL PARQUE
(P|18). Con: Sandy Dennis. Michael Burns. Dir.: Robert Altman. Eastmancolor. 15.20, 17.45, 20.15, 22.45: Not. Sáb. trasnoche 1.15 hs.

★ LOIRE. Corr'tes 1524. 49-1900. - 13.25, 15, 16.50, num. 19, 21, 23, de Eva Landeck:
GENTE EN BUENOS AIRES
Con Luis Brandoni e Irene Morack. Próx.: Vida familiar.

★ LORCA. Corr'tes. 1428. 40-5017. 13.30, 15.50, 18.10, 20.40 y 23.10 hs.:
UNA DAMA Y UN CANALLA
con L. Ventura y F. Fabián. P|14|a.

★ LORANGE. Cor'tes 1372. 45-7386. 13.40, 15.35, num. 18, 20.35, 22.50:
LA TREGUA
(P|14|a.) Dt Sergio Renán con H. Alterio. Ana M. Picchio.

★ LORENA. Corr'tes 1551. 46-7501. 13.25, 15.25, num. 17.50, 20.20, 22.50:
PAN Y CHOCOLATE
(P|14|a.) Con Nino Manfrtdi y Anna Karina. Próx.: Ahora mi nombre es Nadie.

★ LOSUAR. Corr'tes 1743. 40-6100. 13.15, 14.35, 16.10, 17.45, num. 19.35, para gente adulta: 21.25, 23.0, primer dibujo animado
FRITZ, EL GATO
(P|18|a.) Escrito y dirig. por R. Bakhis. Próx.: Mi padre, mi amgo.

★ LOS ANGELES. Ctes. 1770. 40-3742 y 45-2405. Unica sala en el mundo consagrada a
WALT DISNEY
A las 13, 14.50, 16.50, 18.50, 20.40 y 22.30: Notic. y estreno de dibujos animados:
ROBIN HOOD
Hablada en castellano. Sáb. y Dom Pl. Num.

★ LUXOR. Lavalle 669. 392-3863. - 12.45, 15.5, 17.45, 20.20, 23.5 ha.
EL GOLPE
De G. R. Hill con P. Newman, R Redford y R. Shaw, en Tecnn. (S|R.) 14.55, 17.25, 20 y 22.45 hs. Not. Arg. Sáb. Trasn. 1.30 ha. Loc. c|3 días de anticipación.

★ MAJESTIC. Pueyrredón 230. Tel. 87-9636. Cont. de 13.55 a 0.35 hs. (P|18). Pl. $ 9. Not. 13.55, 17.15, 71: Un ardiente deseo. 15.40, 19.20 y 23: Carla y Nora. Sáb. trasnoche 0.50: Monterrey pop.

★ METRO. Cerrito 570. 35-4219. - 13.55, 16.10, 18.30, 20.50 y 23.10 hs.:
INTERLUDIO DE AMOR
(P|18). Color. Con William Holden y Kay Lenz. Música de Michel Legrand. 15.45, 18, 20.25, 22.45 hs.: Not. Sábado trasnoche.

★ METROPOLITAN. Cor'tes 1343. 40-1064|0816. A las 14.15, 16.25, 18.40, 21 y 23.20 hs. y Sáb. Trasn. 1.35 hs., J. P. Belmondo:
EL MAGNIFICO
con J. Bisset, en Eastmanc. (P|14.) Realizada por Ph. de Broca; 16, 18.10, 20.30 y 22.50 hs.: Notic.

★ MONUMENTAL. Lavalle 780. - 392-4815. A las 13.25, 15.40, 18.10, 20.35 y 22.50: S. Connery y Charlotte Rampline en:
ZARDOZ
(P|18|a.) 13.10, 15.25, 17.50, 20.15, y 22.40 hs.: Notic. Sáb. Trasn. 1.15.

★ NORMANDIE. Lavalle 861. Tel. 392-1000. Calef. 13.20, 15.40, 18.10, 20.35, 23.5 hs. Susana Giménez, Carlos Monzón:
LA MARY
(P|m|18). Eastmancolor. 13, 15.15, 17.45, 20.15, 22.40: Suc. Arg. Sábado trasnoche.

★ OCEAN. Lavalle 739. 392-1515. - 13.15, 15.10, 17.10, 19.10, 21.20 y 23.10 hs.:
EL SEXO Y EL AMOR
(P|18). Con Isabel Sarli. Un filme de Armando Bo. Música de Alain Debray. 14.45, 16.45, 18.45, 20.45 y 22.45: Not. Sábado trasnoche 1.30. Próx.: Especialista en el crimen.

★ OPERA. Ctes. 860. 35-1335. — A las 14.30, 17.20, 20.10 y 23 hs.:
EL EXORCISTA
E. Burstyn, M. Von Sydow y L. Blair. Eastmanc. (P|18). 14, 16.50, 19.40, y 22.30 hs. Sáb. Trasnoche.

★ PARAMOUNT. Lav. 845. 392-9999. 13.15, 16.20, 17.15, 19.15, 21.15, 23.20:
LOS MACHOS
(P|18|a.) 14.50, 16.55, 8.50, 20.50 y 22.50 hs.: Notic. Sáb. Trasn. 1.30 h.

★ PARIS. Lavalle 769. 392-2016. - A las 13.25, 16.45, 20.5 y 23.25 hs.:
HISTORIA DE UN
AMOR PROHIBIDO
A las 15, 18.20 y 21.40 hs. Decamerón prohibidísimo. (P|18|a.) Sábado trasnoche 1.20 h.: Historia de un amor prohibido.

★ PLAZA. Corrientes 939. 392-7577. Calef. 13.20, 15.15, 17.15, 19.15, 21.10 y 23.15, Louis de Funes y Jean Lefebvre, en:
LAS AVENTURAS DE UN LOCO LINDO
14.55, 16.55, 18.55, 20.55 y 23: Not. y Var. S|R. Tech. Sáb. trasnoche.

★ PREMIER. Corrientes 1565. Tel. 46-2113. 14.25, 16.30, 18.45, 20.55, 23.5 hs.:
LA LEYENDA DEL TAMARINDO
(P|14). Color. Con Omar Sharif y Julie Andrews. 14.5, 16.10, 18.20, 20.35, 22.45: Not. Sáb. trasnoche.

★ REAL. Esmeralda 425 392-3600. Cont. desde 12 hs. A las 12, 13.10, 14.40, 16.20, 8, 19.35, 2.10 y 22.40 hs.: Notic. y
REINO SALVAJE
(S|R.) Un magnífico documento sobre la vida de los animales salvajes

★ RENACIMIENTO. - Lavalle 925. 35-1850. 13.15, 15.10, 17.10, 19.10, 21.10 y 23 hs. Lino Ventura y Jacques Brel en:
SALVESE QUIEN PUEDA
(P|14). Con C. Cellier, L. Castelnuovo. 14.45, 16.45, 18.45, 20.45, 22.45 hs.: Not. Sáb. Trasn. 1.30 hs.

★ ROSE MARIE. Corrientes 786. 45-6448. 12.20, 16, 19.40 y 23.20;
OPERACION DRAGON
14.5, 17.45 y 21.25: Malicia. P|m|18

★ ROTARY. Cor'tes 565. 59-7061. Cont. de 11 a 0.30 h. Pl. $ 5. El derecho a la primera noche; Myra, la irresistible. (P|18|a.) Color.

★ ROYAL. Corrientes 831. 392-8509. A las 12.20, 16, 19.40 y 23.25 hs.:
SEXO LOCO
L. Antonelli; 14, 17.40 y 21.20 hs.: Un ardiente deseo, color. (P|18|a.) Sábado trasn.: Sexo loco.

★ SARMIENTO. Lavalle 852. 392-3338. 13, 15, 17. 19. 21 y 23.10:
HAY QUE ROMPER
LA RUTINA
P|18. Con Alberto Olmedo, Jorge Porcel, Gogó y Ethel Rojo y un gran elenco. Dir. E. C. Salaberry 14.40, 16.40 18.40, 20.40 y 22.45: Not.

★ S. LAVALLE. Lav. 921. 35-0235. Cont. 12 hs. Pl. $ 7. 12.10, 15.35, 19.15 y 23.5 hs., en Tecn.: Contacto en China; 13.55, 17.25 y 21.15 hs.: Las amazonas. (P|18|a.)

★ STUDIO. Santa Fe 2541. Tel. 821-5845. 13.45, 15.30, 17.20, 19.15, 21.10, 23, Louis de Funes:
LAS LOCAS AVENTURAS
DE RABBI JACOB
(S|R). Sáb. trasn. 1 h. Las fresas de la amargura. Próx.: Luna de papel.

★ SUIPACHA. — Suipacha 442. — 392-1295, Cont. Calef. 13.30. 17.20 y 21.10 hs.: Manos sucias sobre la ciudad. 15.10, 19, 22.50 hs.: Los cuentos de Canterbury. (P|18). Sáb. trasnoche.

★ TEATRO SAN MARTIN. (Sala Lugones). Corrientes 1530. 46-8611. Num. 15.25, 17.10: Notic. y corto y Marineros de agua dulce. (S|R.) num. 18.55, 23 hs.: Notic. y El conformista. Direc.: B. Bertolucci. P|18.

★ TROCADERO. Lav. 820. 392-1455. A las 13. 15.25. 17.50, 20.15 y 22.40: Notic. Arg.; 13.25, 15.50, 18.15, 20.40 y 23.5 hs.: Don Quijote cabalga de nuevo, con M. Moreno "Cantinflas". S|R. Sábado trasnoche.

ALMAGRO

★ LORIA. Av. Rivadavia 3058. Tel. 87-1436. La madre María, Allá en el norte. Cont. S|R. Sáb. trasnoche.

★ PALACIO DEL CINE. Rivadavia 3636. 88-4818. Cont. 14.30, 18.30 y 22.30: La leyenda del Tamarindo. 16.20, 20.20: Un niño llamado Baxter. (P|14).

★ ROCA. Riv. 3753. 87-1517. Cont. 15.50. 19.25 y 23 hs.: El magnífico. 14.10, 17.45 y 21.20 hs.: Más allá de la tumba. (P|14).

BELGRANO

★ BELGRANO. Cabildo 2356. Tel. 73-5691, 14.10, 16.20, 18.40, 21 y 23.15: El sexo y el amor. 15.50, 18.5, 20.25 y 22.45 hs.: Var. Color. (P|18). Sáb. trasnoche.

★ CABILDO. Cabildo 2347, 73-3852. 15.55 19.20, 22.40: Zardoz. 14.30, 17.50, 21 hs.: Fritz, el gato. Cont. (P|18). Sáb. Trasn.

★ CUMBRE. García del Río 4127. 70-5572. 14.30, 18.30, 22.30: Cinco locos mosqueteros. 16.30, 20.30: El niño es nuestro. Not. Pl. $ 4. S|R.

★ GRAL. BELGRANO. Cabildo 2165. 781-7200. 14.55. 17, 19.5, 21.10, 23.5: Hay que romper la rutina. 14.20, 16.25, 18.30, 20.35, 22.40: Notic. y Var. (P|18) Sáb. trasnoche 1 hs.

★ GRAL. PAZ. Cabildo 2702. Tel. 781-1412 - 15.30, 19.15 y 23: La leyenda del tamarindo (P|14). 13.50, 17.15, 21.10: Un niño llamado Baxter. Color. 19 y 22.45: Not.

★ GRAN SAVOY. Av. Cabildo 2829. 781-6500. Var. 15, 19 y 23 hs.: Pan y chocolate. 17 y 21 hs.: Amargo despertar. Not. Cont. (P|14). Sáb. trasnoche

★ LIDO. Av. Cabildo 3241. 701-2996. 14.30, 17.50, 21.20: La fuga 16.10, 19.40, 23: Detective Pies Planos. Pl. $ 4. (P|14).

★ MIGNON. Juramento 2433. Tel 73-3899. Cont. 14. 15.50 18.10. 20.30, 22.50. Sáb. Trasn. 1.10, de Sergio Renán: La tregua. (P|14). Con H. Alterio y A. M. Picchio.

★ RITZ. Cabildo 685. 771-0686. A 16.10, 19.40. 23.10: Los machos; 14.30 17.55, 21.25: Cama con música. P|18. Todos los sábados trasn.: Woodstock

★ ROSEDAL. Serrano 2454. 774-3101. Hay que romper la rutina. La venganza de Beto Sánchez. Cont. Sáb. trasnoche. (P|18).

BOEDO

★ CUYO. Boedo 858. 97-6975. Cont. 16.10, 19.40 y 23.15: El sexo y el amor. 14.10, 17.55 y 21.20: Intimidades de una cualquiera. Technic. (P|18). Sáb. trasnoche.

★ EL NILO. Boedo 1063. 97-2984. 14.45, 19 y 23.10: Pan y chocolate; 17 y 21: Amargo despertar. Cont. Sáb. Trasn.: Fritz, el gato.

★ GRAN SAN JUAN. S. Juan 3246 94-1293: Juliette y Juliette: Las Monjas de San Arcángel; Primera noche de quietud. Col. (P|18).

★ LOS ANDES. Boedo 777 97-4233. Cont. 16.15, 19.30 y 22.50: Hay que romper la rutina; 14.40, 17.45 y 21: Las venganzas de Beto Sánchez. (P. 18 A.). Sáb.: trasnoche.

★ MODERNO. Boedo 937. 97-8601. Vivir y dejar morir; Ahora me llaman El Magnífico; Ayude a su comisario. S|R.

★ NAT. PALACE. San Juan 2461. 941-1723. 17.30 y 23: Mc Q. detective implacable. 15.30 y 21: Con furia en la sangre; 14 y 19.30: Cleopatra Jones (P|14).

★ SELECT SAN JUAN. San Juan Nº 2540. 94-5908: 20.000 dólares al 7; Voy lo mato y vuelvo; La banda de los perros asaltantes (S|R).

COLEGIALES

★ ALV. THOMAS. A. Thomas 841 54-4999. 16. 19.20 y 22.50: La tregua; 14.30. 17.50 y 21.10: Tiempo de lluvia. (P|14).

★ ARGOS. F. Lacroze 3455. 54-0673. Cont. 16.25, 19.50 y 23.15 hs.: El magnífico; 14.35, 18. 21.25: hs. Más allá de la tumba; 16.10, 19.35 y 23: Notic. (P|14|a.) Próx.: Violación en primera página.

★ ATALAYA. Córd. 4633. 773-0700 Magnum 44; Shing Hao, el rey de los campeones; Drácula 72. Cont. 14 hs. (P|18|a.)

★ REGIO. Córdoba 6050. 772-3350. Cont. 14 hs.: La Madre María; Allá en el Norte. S|R.

★ RIALTO. Córdoba 4287 86-8764. Calef. 14.45, 18.30 y 22.20: La Patagonia rebelde (P|14); 16.40 y 20.30 Argentinísima II; 14.35: Not. Cont.

FLORES

★ AUD. SAN ROBERTO. Bolivia 667 612-0084. Cont. 15.30 hs. Viaje de locos; Las aventuras de Hijitus; Dos chicos enamorados.

★ COLISEO. Bonorino 36 631-6181. Cont. 14.20, 18, 20 y 22.30: Pan y chocolate; 16.20 y 20.30: Amargo despertar (Tech.) (P|18). Sábado Trasn.: Pan y chocolate.

★ CONTINENTAL. Carabobo 45. 631-2218. Cont. 14 hs.: Robin Hood; Barrabás, el perro ladrón S|R. Sáb. Trasn.: Las sobrinas; La clave está donde termina la espalda (P|18).

★ FENIX. Rivadavia 7802 612-8858. Cont. 16.15. 19.35 y 22.55: Decamerón prohibidísimo; 14.30. 17.45 y 21.10: Espía espión. Notic (P|18).

★ FLORES. Rivadavia 6661 631-3701 16.10. 19.30 y 23.5: El sexo y el amor; 14.30, 17.45 y 21.15: Intimidades de una cualquiera. Notic. (P|18). Sáb. trasnoche.

★ FLORESTA. Correo 331 67-3689. Cont. 14.30 hs.: La noche de las narices frías; Barrabás, el perro ladrón.

★ G. PRIX. Gaona 3263. 50-2551. 15. 18 y 21.20 hs.: La venganza de Beto Sánchez; 16.30. 19.45 y 22.45: Hay que romper la rutina. (P|18|a.) Sábado Trasn. 0.40: Hay que romper la rutina.

★ GRAN RIVADAVIA. Rivad. 8636 69-1356. 14 y 19.30: Las mejores carcajadas de Laurel y Hardy; 15.40 y 21.10: Ben Hur S|R. Platea $ 4.

★ LOPE DE VEGA. L. d'Vega 1744 567-4343. 14.20. 18.35 y 22.45: Pan y chocolate; 16.25 y 20.40: Amargo despertar (P|14).

★ MORENO. Rivadavia 5050 90-1303 14.40: Var.; 17.5. 20.15 y 23.25: Hay que romper la rutina; 15.25, 18.30 y 21.45: La venganza de Beto Sánchez; Color (P|18). Sábado trasnoche: Las sobrinas.

★ PUEYRREDON. Rivadavia 6871. 612-0389. Cont. 15.20, 18.50 y 22.30: Notic. y El magnífico: 13.45, 17.10 y 20.50: Más allá de la tumba. P|14 Jueves: Violación en primera página.

★ RIVERA INDARTE. R. Indarte Nº 44. 612-3500. 14.55; 18.55 y 20.55 La leyenda del Tamarindo; 16.45 y 20.55: Un niño llamado Baxter. Color. 14.30. 18.40 y 22.4: Notic. (P|14). Sáb. Trasnoche.

★ SAN JOSE. Rivadavia 7350. Telef. 611-5989. Cont. 13 hs.: El golpe; Kung Fú: El puño asesino S|R.

★ SAN MARTIN. Rivadavia 7060. 612-5416. 13.30, 17.10 y 21: El vengador de Shantung, contra los siete tigres; 15.10, 19 y 22.50: Ben y Charlie; Ringo Wood. Pl. $ 4. Notic. S|R.

LINIERS

★ GRAN LINIERS. Gral. Paz 47 653-2266: El sexo y el amor: 13.50 15.30, 17.50, 20.5 y 22.20. Varied (P|18).

★ MARTIN FIERRO. Gral. Paz 47 653-2266: La leyenda del Tamarindo; 15.10, 18.40 y 22.30: Varied (P|14).

★ ODEON. Montiel 160 641-7673. - 16. 19.25 y 22.45: Hay que romper la rutina; 14.20, 17.45 y 21.10: Las venganzas de Beto Sánchez. Cont. Sáb. Trasn. (P|18).

MATADEROS

★ ALBERDI. J. B. Alberdi 6165 - 68-0496. 14. 18.5 y 20.30: Pan y chocolate; 16 y 20.25: El atentado Cont. (P|14).

★ BUENOS AIRES. Av. del Trabajo 5127. 68-2525 14.30, 17.40 y 21: Hoy le toca a mi mujer; Not.; 16 19.20 y 22.40: Yo tengo fe. Pl. pesos 8. Niños $ 4.

★ EL PLATA. J. B. Alberdi 5751. 68-1118. Cont. 13.50. 16.50, 20 y 23.15: Hay que romper la rutina; 15.15, 18.20 y 2.30: Las venganzas de Beto Sánchez (P|18).

★ GR. LUGANO. Murguiondo 4067 601-3457. Cont. Calef.: Don Quijote cabalga de nuevo; Kariman, el hombre increíble S|R.

PARQUE PATRICIOS

★ PABLO PODESTA. Rioja 2153. 1-1355: Qué...?; Después del último tango en París; Amor a domicilio (P|18).

★ RIVAS. La Rioja 2044. 91-1841. Cont. Calef. Pl. $ 4: El mundo maravilloso de OZ; Qué pasa doctor

★ SAENZ. Av. Sáenz 449. 91-8455. Hoy. 15.45, 19.10 y 22.40 hs.: La Mary; 14.10, 17.40 y 21.10 hs.: Autocine mon amour. Cont.

SUR

★ CONSTITUCION. Bdo. Irigoyen 1414. - 23-0248. Cont. 15.25, 18.55 y 22.35 El sexo y el amor; 13.50, 17.5 y 20.35: Intimidades de una cualquiera. P|m|18|a.

★ DANTE. A. Brown 1243. 21-6484. 14.30, 18.30 y 22.30: La madre María; 16.30 y 20.30 hs.: Fuiste mía un verano. Not. Pl. $ 4. (P|14|a.)

★ OLAVARRIA. Olavarría 635. — 21-0454. - 14, 18 y 22.25 hs.: El golpe; 16.10 y 20.35 hs.: Kung-Fu el puño de hierro. Niñ. $ 5.—. Cont. Sin restric.

VILLA DEVOTO

★ ACONCAGUA. Av. Mosconi 3300. 571-5208. Hoy, 14 Var. 14.30, 18.30 y 22.30: Trinity el corsario negro; 16.30 y 20.30: Cinco locos mosqueteros. Notic. Pl. $ 4.—. S|R.

★ DEVOTO. Nueva York 3330. — 50-1443. La Mary; Cuando el amor llega. Plat. $ 6.—. Sáb. Trasn.: Juegos de verano.

VILLA DEL PARQUE

★ PARQUE. Cuenca 3256. 50-4448. Cont. Calef. La madre María; Fuiste mía un verano. S|R.

VILLA URQUIZA

★ EDEN. - Bauness 2506. - 51-2135. Zardoz; Pugna entre mafiosos. Cont. Sáb. trasn.

★ 25 DE MAYO. Triunvirato 4438. 51-1859. Cont. 15.40, 19.10 y 22.30: El sexo y el amor; 14, 17.20 y 20.50: Intimidades de una cualquiera.

GRAN BUENOS AIRES

★ VILLA BALLESTER. - Majestic. Mr. Majestic: Un hombre y una mujer. (P|m|14|añ).
—Sarmiento. - El sexo y el amor; Intimidades de una cualquiera. P|m|18|añ. Sáb. Trasn.: La mansión del exorcista.

★ RAMOS MEJIA. - G. Belgrano. - Un hombre y una mujer; El dormilón. (P|m|14|añ).
—San Martín. - Pan y chocolate; Kung-Fu el puño asesino. Sáb. Tras.

★ S. A. DE PADUA. - G. Sarmiento El sexo y el amor; Desnuda en la arena. Sáb. Trasn.: La bella.

★ MORON - Morón - 629-5332 - Hay que romper la rutina; Las venganzas de Beto Sánchez.

★ EL PALOMAR. Helios. El sexo y el amor; Intimidades de una cualquiera. Var.

★ SAN MARTIN - Atineo - El sexo y el amor; Intimidades de una cualquiera.
—Gran Plaza - Las aventuras de un loco lindo: 5 locos sueltos. 18.30 y 21 hs.: Cía. Luis Sandrini en la obra: El hombre piola.
—Moreno - Hay que romper la rutina; Los doctores las prefieren desnudas.

★ AVELLANEDA. Colonial. Coffy; Amores de vampiros; Sloter, liquida a la mafia.
—Gral. Roca. - Ciudad de forajidos; Las tres espadas del zorro; Los muertos no se cuentan.
—Maipú. - La leyenda del tamarindo; Fui testigo de un crimen.
—Mitre. - Hay que romper la rutina; Las venganzas de Beto Sánchez.
—Presidente Avellaneda. Kung Fu; El golpe.
—San Martín. - El sexo y el amor; Intimidades de una cualquiera.
—Sarandí (Sarandí) - El sexo y el amor; Desnuda en la arena.
—Pueyrredón (Wilde). - El sexo y el amor; Intimidades de una cualquiera.
—Wilde (Wilde) - Hay que romper la rutina; Las venganzas de Beto Sánchez.
—Monumental (Bernal). - La leyenda del tamarindo; Fui testigo de

CRONICA. EDICION DE LA TARDE (Registro de la Propiedad Intelectual Nº 1.247.324). Dirección, redacción, administración y talleres: Azopardo y Garay. T.E. 30-0181 al 84 y 30-7811 al 13. Publicidad: Viamonte 1328, piso 1º, T.E. 46-4328/7800, 45-0083/0295 y 40-9185. Director de las ediciones vespertinas: Ricardo Gangeme.

"UNA CASA SIN CIMIENTOS"

INVESTIGARAN A LOS EX DECANOS

El interventor de la Universidad de Buenos Aires, Alberto Eduardo Ottalagano, tendría la intención de iniciar una acción judicial administrativa contra los ex decanos, a través de auditores contables del Ministerio de Cultura y Educación, del Servicio de Informaciones del Estado y de la Dirección General Impositiva, según trascendió en fuentes bien informadas.

Se investigará particularmente, se afirma, las gestiones a cargo de Rodolfo Puiggrós y de Vicente Solano Lima y en última instancia, la actuación del ex ministro Jorge Taiana, ya que los fondos universitarios son parte del presupuesto de ese ministerio.

Trascendió asimismo, que el interventor nombrará a decanos interventores pertenecientes a la línea ortodoxa del peronismo y capaces de "restituir el orden y el nivel académico a las casas de altos estudios".

Se afirma que el cierre académico podría extenderse, si antes del 1º de octubre, se sigue advirtiendo la oposición de los grupos mayoritarios. No obstante, sería intención de Ottalagano levantar primero el asueto universitario en las facultades de Ingeniería, Veterinaria y Ciencias Agrarias, para aquilatar mejor la situación.

Se piensa también declarar caduca la actual libreta universitaria y reemplazarla por otra que se encuadre dentro de la Ley Universitaria.

El interventor de la Universidad, en su todavía breve actuación, promulgó el asueto universitario, pidió las renuncias y aceptó las de los decanos; designó decano interventor en la facultad de Ingeniería; designó secretario y subsecretarios administrativos a cargo de las distintas facultades; firmó la cesantía de más de 50 funcionarios del rectorado y formuló el pedido de captura del automóvil que usaba el ex rector Raúl F. Laguzzi, durante su gestión y que no se encuentra entre los coches pertenecientes a la Universidad de Buenos Aires.

QUERALTO

El jefe del comando de la Alianza Libertadora Nacionalista Juan Queraltó, afirmó ayer que "serán llevados a los tribunales los responsables de la Universidad, desde Puiggrós a la fecha, tanto decanos como profesores y personal administrativo, para ser enjuiciados por robo y daño al patrimonio del Estado".

Queraltó en un multitudinario acto que se realizó en Cangallo al 1200 para evocar el 37º aniversario de la fundación de la organización, dijo que "nuestro comando habrá de dar en la Universidad el más decidido apoyo al nuevo interventor, doctor Ottalagano".

El jefe nacionalista expresó que "los técnicos han calculado que los daños y robos superan los 4.000 millones de pesos. Solamente en pintura —acotó— hay daños por 150 millones de pesos".

Puntualizó que "no los acusamos por bolches porque respetamos las ideologías, sino como delincuentes comunes. Nosotros —enfatizó— vamos a exigir que paguen porque no hay derecho que el pueblo tenga que pagar el enorme daño que han hecho estos señores".

La sede de Cangallo fue colmada por jóvenes nacionalistas, personalidades vinculadas al nacionalismo, profesores universitarios, militares retirados y hombres y mujeres de la primera época de dicho movimiento que cantaron insistentemente las marchas "Los muchachos peronistas" y la "Aliancista".

"Nuestro camino no es de izquierda, de derecha ni de centro, sino el único sendero que nos llevará a la Argentina Potencia en la unidad con el pueblo", resaltó Queraltó a la enorme concurrencia.

MENSAJE DE IVANISSEVICH Y EXHORTACION A LA JUVENTUD A TRABAJAR EN PAZ

El ministro de Cultura y Educación, doctor Oscar Ivanissevich, dirigió hoy a mediodía, por la red nacional de radio y televisión, un mensaje "a la juventud argentina y, en especial, a la juventud estudiantil", señalando que "las universidades no pueden fabricar profesionales sin destino". El ministro significó que "no compartimos la idea de formar un proletariado de profesionales sin horizontes ni esperanzas, mientras mil actividades útiles, rentables e imprescindibles en la sociedad actual esperan ávidamente que nuestra juventud se decida a aportarlas... La dignidad del hombre no la da el título universitario; ella se logra por la conducta y la moral".

• LA JUVENTUD

También dijo el doctor Ivanissevich: "En plena primavera recordamos a los jóvenes y a los que ya no son, que nosotros también fuimos jóvenes y venimos desde muy lejos y de a pie cubiertos por el polvo del camino. Dijo Perón: "La humanidad debe comprender que hay que formar una juventud inspirada en otros sentimientos y que sea capaz de realizar lo que nosotros no hemos sido capaces".

El muchacho de hoy es una promesa que no debe malograrse. Por eso hoy también vamos a comenzar por el principio, mostrando el panorama completo de nuestras esperanzas, que no se entregan a la derecha ni a la izquierda y se mantienen en el centro, dentro de la doctrina de Perón, que por lo que se oye en las calles y se documenta en la prensa no ha sido comprendida por todos en su profunda significación cristiana y moral.

• NUEVA FILOSOFIA

El justicialismo, dijo Perón, es una nueva filosofía de la vida, simple, práctica, popular, profundamente cristiana y profundamente humanista.

Como Doctrina Política, el Justicialismo realiza el equilibrio **del derecho del individuo** con el de la comunidad.

Como Doctrina Económica el Justicialismo realiza la economía social, poniendo el capital al servicio de la economía y ésta al servicio del **bienestar** social.

Como Doctrina Social el Justicialismo realiza la justicia social dando a cada persona su derecho en **función** social.

Así fue definido el Justicialismo por el general Perón el 17 de octubre de 1950 al hablar ante el pueblo en la Plaza de Mayo. En base a estos principios irrefutables reunió Perón a todos los partidos políticos en 1973 y les propuso trabajar unidos bajo **el Sol de una sola Bandera y en un solo taller. la Nación.**

• CLAMOROSO TRIUNFO

Fue éste su más clamoroso triunfo en bien de la República. Porque, conociendo la realidad nacional e internacional, la lucha estéril entre las derechas y las izquierdas, le había enseñado que en definitiva los triunfos momentáneos de las derechas se transformaban pronto en avances progresivos y permanentes de las izquierdas. Por eso en su mensaje ecuménico nos recordó el desnivel social que dominaba al mundo. Estudiando nosotros ese desnivel, ya lo hemos repetido muchas veces, pero conviene recordarlo una vez más. Los países desarrollados tienen en total unos 500 millones de habitantes bien alimentados y con muy buena asistencia médica. En estos 500 millones el término medio de vida es de 72 años para las mujeres y 70 para los hombres. Pero los países en desarrollo, tienen, en cambio, 3.200 millones mal alimentados y peor asistidos medicamente. El término medio de vida no llega en el Tercer Mundo a los 50 años. El problema está planteado y no puede resolverse por decreto. ¡No hay tampoco soluciones mágicas! La única solución es que trabajemos más todos los 3.700 millones para nivelar hacia arriba. Vean ustedes jóvenes estudiantes la realidad que sufren 3.200 millones de seres humanos.

Con el impulso de la labor de ustedes y con sus ideales tratemos de extender el amor de nuestra doctrina, que muestra claramente el camino de la superación. No rompamos más bibliotecas, ni libros, ni automóviles, ni cristales, ni vidrios. Que es muy fácil romper pero difícil construir. No destruyamos nada que a alguien le falta. Construyamos con fe, y así lograremos una vida mejor para todos.

Estamos en primavera y ustedes están en la primavera de la vida. En la edad maravillosa en la que todos los hombres normales aman a sus padres y a sus madres, protegen a sus hermanas y a sus hermanos menores y sueñan con el mundo mejor que el egoismo y la mentira están postergando. Ustedes son los dueños del mañana. por eso cuando veo a mi facultad de Medicina cubierta de cartelones infamantes, pienso que algo anormal ha ocurrido. No puedo creer que el amor que pusieron sus madres en cuidar de ustedes en sus ropas, en sus cabellos, en sus alimentos y hasta en sus pequeños antojos se hayan transformado en odio a todo lo que ellas con su esfuerzo cuidaron con amor profundo.

Ahora se les ofrece la entrada irrestricta a la universidad, es decir sin restricciones, puede entrar cualquiera, sin la preparación que se supone ha adquirido en los colegios secundarios y que la ley exige. Esto es volver a engañar a los jóvenes que, como todos los seres humanos buscan la línea del menor esfuerzo. La madre naturaleza nos enseña todo lo contrario. Gracias al estudio, a la investigación genética, el mísero granito de las gramíneas se transforma en el rico y nutritivo grano de trigo de la revolución verde. Si se abandona el trabajo y se niega el cultivo, el trigo vuelve rápidamente a la pobre gramínea con su granito miserable.

• CASA SIN CIMIENTOS

La entrada irrestricta resulta algo así como una escalera sin peldaños, un calendario al que le faltan meses, una casa sin cimientos. Un error, un tremendo error...! Pero de todos modos como el error de los que propiciaron estas anomalías no puede pesar sobre los que fueron engañados, estudiaremos cada caso y procuraremos la solución más justa y más humana.

Dentro de la ley todo, fuera de la ley nada. Todos deben saber que no hemos vuelto al Ministerio de Educación para propiciar el desorden que reinaba en la Universidad. Venimos a trabajar en serio para recuperar la escuela argentina, el alma argentina que fue siempre noble y no se ocultó jamás en las sombras siniestras del odio.

Ningún partido político le ha dado más al país que el justicialismo que empezó con el estatuto del peón, las vacaciones pagas, las mutualidades médicas y sociales, los centro recreativos de mar y montaña, el turismo social, la ley del aguinaldo, el pacto social que culminó ayer con la promulgación de la ley de contrato de trabajo. Lea la juventud esa ley y piense si alguien avanzó más en el campo de las relaciones laborales, aquí o en alguna parte del mundo.

Nadie puede ofrecerles, ni darles más que el justicialismo. Porque el justicialismo parte de una doctrina que se inspira en la distribución equitativa de la riqueza y ofrece a todos las mismas posibilidades; y ya ha dado pruebas definitivas de que cumple las promesas y realiza las obras. Todo con orden, armonía y sin lucha de clases.

Por eso jóvenes estudiantes no os dejéis engañar; volved a leer la conferencia de Perón en el Congreso de Filosofía de Mendoza y si alguien os la quiere ocultar, exigidla! No os quedéis en la mitad del camino, ¡que no es de jóvenes quedarse con la mitad de la verdad!

Así contribuiréis a la comunidad organizada que propuso Perón y que dará la mayor felicidad a la República.

PEDIDO

SANTA FE, 22 (De nuestro corresponsal). — La Agrupación Peronista del Personal no Docente de la Universidad Nacional del Litoral, solicitó al rector de dicha casa de estudios, Celestino Marini, "la separación de los funcionarios que responden a la orientación de «Montoneros» y sus colaterales".

El comunicado hecho público por los no docentes peronistas de la UNL destaca que "los montoneros han enfrentado al gobierno popular, al general Perón y a su doctrina".

También sostiene que han actuado a espaldas del pueblo, al emitir una "declaración de guerra".

Por todo ello, repudian a la autoilegalizada organización y a sus colaterales, Juventud Universitaria Peronista, Unión de Estudiantes Secundarios, Juventud Trabajadora Peronista, Movimiento Villero Peronista y Agrupación "Evita".

FUE "MUY CORDIAL" LA REUNION VIGNES - FORD

WASHINGTON, 22 (EFE). — El canciller argentino Alberto J. Vignes se reunió con el presidente norteamericano Gerald Ford durante una entrevista calificada como de "muy cordial" por fuentes próximas a la Casa Blanca.

Vignes es el primer canciller latinoamericano que ha hablado con Ford desde que la Organización de Estados Americanos decidiese aprobar por unanimidad la convocatoria de una reunión extraordinaria sobre Cuba.

Fuentes bien informadas aseguraron que Vignes y Ford trataron del paso que darán en Quito los cancilleres de la Organización de Estados Americanos para eliminar las sanciones diplomáticas y comerciales a la isla del Caribe.

Argentina fue el primer país que logró romper indirectamente el bloqueo norteamericano de Cuba al conseguir del gobierno de Nixon que permitiese a sus subsidiarias en la Argentina en exportar automóviles y vehículos a la isla.

Un portavoz de la Casa Blanca dijo que no tenía comentario alguno que hacer sobre la reunión Ford-Vignes, pero en los medios diplomáticos de Washington se interpretó esta entrevista como una prueba del interés del nuevo presidente por mejorar las relaciones con las repúblicas del hemisferio.

Vignes es el segundo canciller latinoamericano que ha sido recibido por Ford, el canciller mexicano Rabasa fue el que inauguró la lista de visitantes del nuevo presidente y, como resultado de su reunión, se acordó un encuentro entre el presidente Ford y el presidente Echeverría en la frontera común entre los dos países.

Al contrario que México, que tiene graves problemas que resolver con los Estados Unidos, en cuestiones de emigración y de la salinidad del Río Colorado, Argentina se encuentra en inmejorables relaciones comerciales y diplomáticas con los Estados Unidos, comentaron los observadores.

Cuando el gobierno de Perón decidió negociar con el régimen de Castro para exportar a Cuba por más de mil millones de dólares en automóviles y vehículos de transporte, se creyó en Washington que Estados Unidos iba a rechazar la iniciativa negando la autorización de exportar a las subsidiarias norteamericanas en Argentina.

Pero, superadas estas dificultades, las cordiales relaciones entre Buenos Aires y Washington han ido en aumento, a pesar de la muerte del presidente Perón, y prueba de ello ha sido, según los observadores, el interés de Ford por mantener un diálogo directo con Vignes.

ROBABAN CABLES EN BAHIA BLANCA

En razón de que con harta frecuencia se venían produciendo sustracciones de cable de alta tensión de la línea ubicada en las inmediaciones de la ciudad de Bahía Blanca utilizada para emergencias y conectada desde la Usina de Ingeniero White a la Base Naval de Puerto Belgrano para el caso de la inutilización de la primera, la Brigada de Investigaciones local procedió a montar una discreta vigilancia en dicha zona con el objeto de desbaratar las intentonas de los responsables de esos actos ilícitos.

Fue así como los malvivientes llegaron al lugar para perpetrar otro robo, siendo avistados por los representantes del orden, procediendo de inmediato a su detención, resultando ser: Arsenio Solís, argentino, de 21 años, soltero, domiciliado en la calle Caseros 3500, de Bahía Blanca y Hernán Avila, chileno, de 28 años, casado, domiciliado en Crámer 951, de la misma ciudad, los cuales de inmediato fueron trasladados al asiento de la dependencia interviniente, secuestrándose en poder de los imputados cables de cobre forrados en plomo de alta tensión, valuados en la suma de 15.000 pesos ley.

• CONFESION

Una vez en dicho lugar fueron sometidos a un exhaustivo interrogatorio, confesando que utilizando un hacha, un cuchillo y un martillo, tras cavar hasta una profundid de de 80 centímetros, cortaron trozos de cables de alta tensión correspndientes a la línea de emergencia habitualmente sin actividad entre Bahía Blanca y Puerto Rosales, perteneciente a la Dirección de la Energía de la Provincia de Buenos Aires, provocando con ello el corte de la misma, con lo cual causaron daños por 15.000 pesos ley.

• REDUCIDOR

El producto de sus robos lo vendían los detenidos en un comercio de compra-venta de chatarra, ubicado en la calle Brickman al 300, en dicha ciudad, propiedad de Moises Rosenblat, polaco, de 64 años, el cual conocía la procedencia ilegal de dichos efectos, por lo cual fue detenido por estar incurso en el delito de encubrimiento, incautándosele 20 trozos de cable de cobre y 23 trozos de plomo, los que fueron justipreciados en la suma de 4.500 pesos ley.

DECLARACION DE AGRUPACIONES PERONISTAS

SANTA FE, 22 (De nuestro corresponsal). — La Organización de Agrupaciones Peronistas, que lidera Jorge Obeid, difundió ayer una declaración acerca de "las realizaciones del gobierno popular' en la que puntualiza —recordando una frase del general Perón— que "frente al engaño y frente a la violencia, impondremos la verdad, que vale mucho más".

La OAP destaca al respecto "la política exterior independiente, la nacionalización de los depósitos bancarios, la radicación de industrias básicas, la nacionalización del comercio de granos y carnes y de la comercialización de hidrocarburos, la creación de altos hornos, la ley federal de carnes, la participación popular —mesas de trabajo— y el plan de construcción de 850.000 viviendas".

También resalta "la creación de 300.000 nuevos empleos, la cancelación de contratos con Siemens-ITT, el sistema integrado nacional de salud, la ley de contrato de trabajo y la construcción de astilleros navales".

Afirma, asimismo, que "los enemigos del pueblo trabajan a través del desabastecimiento y el aumento de los precios, el bolcot patronal y el mercado negro, la violencia y las campañas psicológicas a través de la prensa cipaya, y los asesinatos y secuestros".

Por último, reafirma que "ese es el camino del antipueblo hacia la dependencia".